



ゆったり日和 東やまと

注目情報 令和4年度下半期
財政状況を公表します

3面に記事掲載

市では、例年、上半期及び下半期に歳入歳出予算の執行状況等の財政状況を公表しています。

今号では、令和4年度下半期の各会計における予算執行状況や市債、基金及び財産の状況についてお知らせします。

今号の主な記事

4面：自然環境の保全・再生のためのボランティア 5面：ヘルプカード 6面：ひきこもりUX女子会 7面：病児・病後児保育
8面：小学生アイススケート教室 9面：東大和市 Rond'みんなのプール 10・11面：情報マップ 12面：あなたのまちから

—市長所信表明— 「未来につながる市政」 を目指して



和地市長が令和5年第2回市議会定例会で表明した「市長所信表明」の内容をお知らせします。

先の市長選挙におきまして、市民の皆様そして関係各位から大変多くのご支持、ご支援を賜り、市長に当選させていただきました。和地仁美でございます。この場をお借りしまして、心から御礼申し上げます。市長の職に就き、大変光栄であるとともに、その課せられた職責の重大さを改めて認識し、身の引き締まる思いがいたします。

それでは、令和5年第2回定例会の開会に当たり、市政に臨む所信を申し上げます。

わが国における出生数は、令和4年に初めて80万人を割り込み、想定よりも早く少子化が進行し、少子高齢化や人口減少が急速に進展しております。東大和市におきましても、今後、生産年齢人口の減少により市税収入が減少し、また高齢化により社会保障関係経費が増加していきますが、これに加え、公共施設の老朽化対策として、多額の財政負担を背負うことは必至の状況であり、大きな課題となっております。

東大和市は、今年で市制施行52年目を迎えますが、100年単位で捉えますと、その折り返し地点にあります。しかし、この先、折り返し後の50年は折り返し前の50年とは全く異なるトレンド、社会情勢、価値観となることは明白です。私は、今後直面する大きな課題に対しては、市制施行100年を見据えながら、今ある資源や仕組みを活かしつつ、これに工夫や知恵を最大限活用し、時代に合ったリノベーションを施し、「未来につながる市政」を目指してまいります。

また、地方分権が進んだ今、行財政については「運営」というより「経営」という要素が以前より増していると考えております。そのような中、経営の4大資源、すなわち「ヒト・モノ・カネ・情報」を十分に活用することの重要性が増していることは疑問の余地はありませんが、中でも、「未来につながる市政」を目指すうえで1番重要なのは、組織マネジメント、そして人材であると私は信じています。将来に向けたまちづくりに対する私の思いを職員へ発信し、意見を聞きながら同じ方向を向くことにより、組織力を高め、私は職員と一致団結して、この難局に全力でチャレンジし、乗り越えてまいりたいと考えております。市議会議員の皆様並びに市民の皆様のご支援とご協力を賜りますよう、お願い申し上げます。

2面へ続く

令和5年春開始接種を実施しています

市では、国の通知に基づき、以下のとおり新型コロナワクチンの令和5年春開始接種を実施しています。
接種を希望する方は、お早めに予約をお願いします。
※この記事は、6月23日現在の情報に基づき作成しています。最新情報は市のホームページ(右の二次元コードからアクセス可)をご覧ください。
▶問合せ 東大和市コールセンター ☎042-563-8551 まで。

| 実施方法 | 集団接種 (旧みのり福祉園) | 個別接種 (市内医療機関) |
|----------|--|--|
| 対象 | ①65歳以上の方、②基礎疾患を有する5～64歳の方(※)、③医療従事者、高齢者施設従事者等 ※集団接種は18歳以上の方のみ。基礎疾患の詳細は、市のホームページをご覧ください。個別接種の対象者は、医療機関ごとに異なります。 | ①65歳以上の方、②基礎疾患を有する5～64歳の方(※)、③医療従事者、高齢者施設従事者等 ※集団接種は18歳以上の方のみ。基礎疾患の詳細は、市のホームページをご覧ください。個別接種の対象者は、医療機関ごとに異なります。 |
| 接種券の入手方法 | ①の方：前回の接種から概ね3か月を経過する方へ順次郵送しています(申請不要)。 ②・③の方：市のホームページ等で申請が必要です。 ※対象となる方のうち、未使用の接種券があると思われる方には、今回の接種券は郵送しません。お手元の接種券を使用してください。 | ①の方：前回の接種から概ね3か月を経過する方へ順次郵送しています(申請不要)。 ②・③の方：市のホームページ等で申請が必要です。 ※対象となる方のうち、未使用の接種券があると思われる方には、今回の接種券は郵送しません。お手元の接種券を使用してください。 |
| 接種日時 | 7月9日・23日(いずれも日曜日) 午前9時～正午・午後1時30分～4時30分 ※春開始接種における集団接種は7月23日で終了します。 | 医療機関ごとに異なります。接種を希望する医療機関へお問い合わせください。 ※春開始接種における個別接種は8月末までです。 接種の終了時期は、医療機関ごとに異なります。 |
| 予約方法 | 市のコールセンターまたはウェブ予約システムで予約 | 市のコールセンターまたはウェブ予約システムで予約 |

基本的な感染対策にご協力ください

新型コロナウイルス感染症のほか、インフルエンザ、RSウイルス感染症、溶連菌感染症、手足口病、ヘルパンギーナ等の感染者数が増加しています。
基本的な感染対策の実施に、ご協力をお願いします。
▶問合せ 市立保健センター ☎042-565-5211 まで。

基本的な感染対策

- 換気
- 手洗い・消毒
- マスクの着用
- 人混みを避ける



※症状がある場合や医療機関・高齢者施設を訪れる場合、混雑した電車・バスに乗車する場合はマスクを着用し、人混みを避けましょう。

1面の続き

経営方針1

誰もが未来への希望が持て、住み続けたいと思えるまちづくり

少子高齢化や人口減少が進展し、自治体間競争が進む中、この東大和市を、今の市民の皆様、そして未来の市民の皆様... 目指してまいります。

経営方針2

前例踏襲ではなく民間や市民の当り前を行政に

厳しい財政状況の中、限られた財源で事業を行う場合は、今まで以上に知恵を絞り、工夫をすることが必要となります。こうした民間や市民の当り前の感覚、手法など... 取り組んでまいります。

経営方針3

市民の役に立ち、市を発展させる市役所に。職員がチャレンジ精神を發揮し、時代に即した政策を立案・実施する体制の強化

私が経営方針に職員のことについて入れた理由は、先に述べたとおり、何を実現するためにも職員の能力や高いモチベーションが必要であるためです。

時代に即したサービスの推進により、市民サービスの質の向上を図るとともに、多様化・複雑化する行政課題に対応するために、職員が主体的に課題に向き合い、対策を考え、取り組んでいくことは必要不可欠です。そのために、市職員の人材育成や能力向上はもとより、一人ひとりが、その力を発揮するための組織体制の整備、組織風土の醸成を目指してまいります。

以上、私の経営方針を申し上げます。



▲所信を述べる和地市長

次に「未来につながる市政」を目指しまして、私が考える四つの施策を述べさせていただきます。

施策1 子育て・教育で選ばれる東大和に

子どもの医療費助成につきましては、子育て世帯の負担を軽減し、子どもたちの健康を守るため、所得制限を設けずに高校生等までの医療費の無償化を早期に実施いたします。私は、生涯を通して健康でいるためにも、子ども時代の健康は重要であり、この健康維持に関しては、すべての子どもが平等に得るべきものと考え、この施策を掲げました。また、この財源につきましては、狭山保育園の段階的な廃園を受け、保育園の予算、すなわち子どもたちのための財源を、引き続き、子どもたちに活用するという考えのもと、対応してまいりたいと考えております。

保育園の待機児童対策につきましては、引き続き待機児童ゼロの継続を目指した取組を進めるとともに、児童保育事業につきましても、待機児童対策や放課後の子どもたちの居場所づくりの更なる充実を図ってまいります。

子育て世帯の支援につ



▲子ども家庭支援センターにて

きましては、孤立を防ぎ、「つながり」が感じられ、安心して子育てできる環境を作り出すために、妊娠期から出産・子育てまで一貫した「伴走型相談支援」や「経済的支援」の充実を図ってまいります。



▲旧日立航空機株式会社変電所

子どもたちの教育につきましては、未来と世界につながる教育の実現を目指し、タブレット型の1人1台端末の更なる有効活用等により、国際化やデジタル化など、社会のニーズや変化に対応し、広い視野と豊かな心を育てる教育環境の充実を図ってまいります。そのため、学校施設の更新につきましては、計画的な実施に必要となる財源の確保に留意しながら、未来を担う子どもたちの学びの場として最適な環境を、地域の皆様とともに創り上げてまいります。

また、自然や文化、社会交流などから得る子ども時代の体験は、学力向上、人間形成において重要だとされており、「東大和市の教育に関する大綱」に基づく人間形成を実現するためにも不可欠な要素だと考えます。よって、子どもたちの体験格差の解消を目指し、食育の充実や狭山緑地などの自然環境を生かした体験学習、旧日立航空機株式会社変電所を活用した平和教育の実施、スポーツ環境、学習環境及び公園等の充実を図り、子どもたちの生きる力を育んでまいります。

施策2 新しい時代に沿った市政運営の実現

老朽化した公共施設につきましては、公共施設等総合管理計画の考え方を基本に据えながら、市民の皆様へのニーズを形にすることを旨とし、民間連携手法も視野に入れ、未来志向で検討を行うとともに、市民満足度や費用対効果の向上のために最大限の工夫を行ってまいります。

行政のデジタル化につきましては、市民の皆様が役立ち、デジタル化の推進に向け、「行かなくてもすむ市役所」を目指し一方で、デジタル技術を活用できない方への対応も充実させ、「親切だから行きたくない市役所」も目指してまいります。また、情報通信基盤の整備や新たなデジタル技術の活用により、業務の効率化を図り、職員でなければできない業務に集中できる体制づくりを目指してまいります。

市民の皆様と市政をつなぐ重要な要素である広報につきましては、デジタル技術も活用し、市政情報をよりタイムリーに発信することを目指してまいります。そして、広聴につきましては、従来からある「市民意識調査」や「各種計画策定のための調査」などといった代表的な大きな調査だけではなく、スマートフォン等を活用し、日常の身近な課題に対する市民の皆様の声、特に若者や現役世代の声をタイムリーに集められる仕組みを構築し、市政に活かしてまいります。



施策3 環境と賑わいが両立する東大和に

東大和市には大きな「ノビシロ」があると考えております。多摩湖、狭山丘陵、歴史ある有形・無形の文化財、地元で採れる新鮮な野菜、市民の皆様による文化活動など、これらの魅力を紡ぎ合わせ、賑わいの創出と東大和ライフの充実につなげてまいります。また、空堀川沿いの桜の回廊の実現に向けては、東京都に働きかけを行ってまいります。

創業支援や地域経済の活性化につきましては、関係する施策の充実を図るとともに、リモートワークが普及してきたことを機に、若者や女性の創業支援、従来の大きな土地を必要とするような企業誘致ではなくデジタル系などの企業誘致についても実現に向け調査してまいります。また、「中小企業・地域経済振興基本条例」や「公契約条例」の制定についても研究してまいります。

地域循環型社会の実現につきましても、家庭廃棄物の更なる減量に取り組むとともに、緑豊かな環境づくりのために、市民の皆様が気軽に参加できる啓発事業を充実させてまいります。



▲空堀川

施策4 安心・安全で生きがいを感じられる東大和に

高齢者支援につきましては、高齢者がつながりを感じ、心と身体の健康を維持できる事業の充実を図るため、世代間交流のできる場所づくりや気軽に参加でき、充実感を持てる地域活動の機会を増やしてまいります。



▲元気ゆうゆう体操in市役所中庭

障害者支援につきましては、障害の有無の分け隔てなく理解し合える共生のまちづくりを推進するために、「手話言語条例」や「コミュニケーション条例」について検討してまいります。また、障害やひきこもりなどの様々な理由で就労が困難な人々が働くことができる「ソーシャルファーム」として、市内の事業者などが東京都の認証を受けられるよう支援を行ってまいります。

災害対策につきましては、感染症や女性、子育て世帯等に配慮し、避難所の運営方法や備蓄品を見直すとともに、自主防災組織への支援を充実させるなど、さらに災害に強いまちづくりを進めてまいります。

以上、私の所信について述べさせていただきました。私は、東大和市の明るい未来のためには、「4つの目」が必要であると考えております。全体を俯瞰的に見渡す「鳥の目」、小さなことも見逃さず丁寧に見る「虫の目」、時代が大きく変わる中、流れを正しく読む「魚の目」、市民の皆様の目線に立ち、物事を反対から見ると「コウモリの目」。私は、これらの目を持ちながら、この先の50年を見据え、「未来につながる市政」を目指し、自らがリーダーとして、全身全霊をもって市政運営にあたる決意であります。

重ねて、市議会議員の皆様並びに市民の皆様のご支援とご協力を賜りますよう、お願い申し上げます。市長就任の所信表明といたします。

▽問合せ 企画政策課・内線1423まで。



令和4年度下半期財政状況を公表します

問合せ 財政課・内線1431まで。

予算の執行状況

一般会計の令和4年度の最終的な予算現額は412億3,867万6千円で、令和3年度同期に比べ12億8,754万2千円の増となりました。また、各会計の下半期の予算執行状況は【表1・2・3】のとおりです。なお、出納整理期間(4・5月の2か月間)の収入と支出を加えた、令和4年度決算の内容は、11月の市報でお知らせする予定です。

【表1】 一般会計及び特別会計等の予算執行状況(下半期)(3月31日現在)

Table with columns: 会計名, 予算現額 A, 収入済額 B, 支出済額 C, 下半期 収入率 B/A×100, 下半期 執行率 C/A×100, 上・下半期通算 収入率, 上・下半期通算 執行率. Rows include 一般会計, 特別会計 (国民健康保険事業, 土地区画整理事業, 介護保険事業, 後期高齢者医療), and 下水道事業会計 (収益的収支, 資本的収支).

※下水道事業会計は、決算整理途中のため、変更となる場合があります。

【表2】 一般会計予算の歳入科目別執行状況(下半期)(3月31日現在)

Table with columns: 科目, 科目の内容, 予算現額, 収入済額, 収入率. Rows include 市税, 国庫支出金, 都支出金, 地方交付税, 繰越金, 市債, その他, and 合計.

【表3】 一般会計予算の歳出科目別執行状況(下半期)(3月31日現在)

Table with columns: 科目, 科目の内容, 予算現額, 支出済額, 執行率. Rows include 民生費, 総務費, 衛生費, 教育費, 土木費, 公債費, その他, and 合計.

市債(借入金)の状況

道路や下水道等の整備、学校等の施設整備など将来にわたって効果が残る事業の財源については、市債(借入金)を活用しています。

令和5年3月31日現在の市債の残高は、約253億5,000万円です。【図1】

【図1】 市債(借入金)残高の推移(3月31日現在)

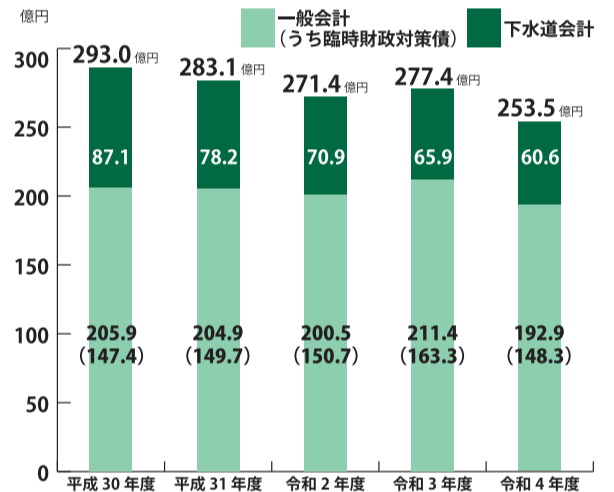

※各区分毎に端数処理をしているため、合計と内訳は一致しない場合があります。

基金(積立金)の状況

令和4年度では、前年度決算の繰越金等を財源として、財政調整基金や公共施設等整備基金などに積み立てを行ったため、基金残高は増加しています。【図2】

【図2】 基金(積立金)残高の推移(3月31日現在)

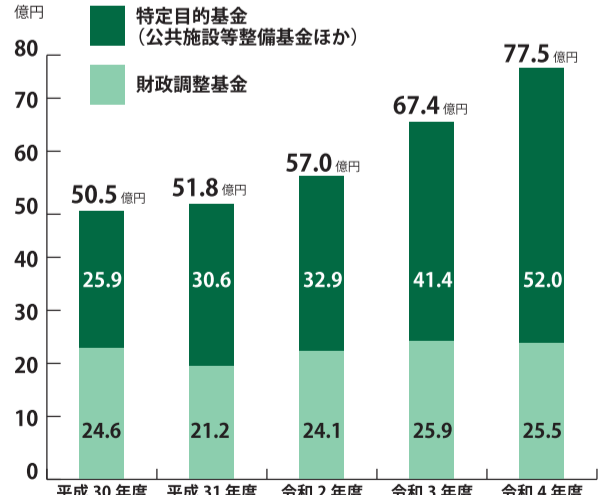

※各区分毎に端数処理をしているため、合計と内訳は一致しない場合があります。

市の財産の状況

小・中学校や公民館等の公共施設の土地・建物の財産は、次のとおりです。

土地: 525,135㎡ 建物: 142,805㎡(延床面積) (3月31日現在)

国民健康保険のお知らせ

令和5年度の国民健康保険(国保)税納税通知書を7月中旬に郵送します。国保税は、法令に基づき、世帯主が納税義務者となります。

◎新型コロナウイルス感染症の影響による国保税の減免等

新型コロナウイルス感染症

症の影響により世帯の主たる生計維持者の令和5年の事業収入等が、令和4年または令和元年と比べて3割以上の減少が見込まれ、その他一定の所得基準に該当した場合、国保税の減免を行います(要申請)。また、子育て世帯や生活困窮世帯等に対する軽減・減免制度があります(申請不要な制度を含む)。

※詳細は、市のホームページや納税通知書に同封の案内等をご覧ください。

内等をご覧ください。

▽問合せ 保険年金課・内線1023まで。

◎国保限度額適用認定証を更新される方へ

70歳未満の国保被保険者の限度額適用認定証の有効期限は、7月31日(月)です。更新の申請用紙を送付しますので、希望する方は、郵送にて申請してください。

▽問合せ 保険年金課・内線1036まで。

七夕の日における婚姻届の提出

七夕の日は、市民課の窓口が混雑する場合があります。時間に余裕を持ってお

越してください。また、開庁時間中の婚姻届等の提出が難しい場合には、夜間休日受付をご利用ください。

夜間休日受付を利用する場合は、可能であれば、事前に、開庁している時間帯に来庁していただき、戸籍

担当まで記入内容の確認をお願いいたします。

※提出の際、内容に不備等があった場合、届出人の方に後日来庁していただく場合があります。

▽問合せ 市民課・内線1011まで。

道路交通課からのお知らせ

「ちよこバス」は、市内の公共交通空白地域と、多摩都市モノレール上北台駅、西武拝島線東大和市駅・玉川上水駅、西武多摩湖線武蔵大和駅、公共施設などを結ぶ、東大和市のコミュニティバスです。

場合があります。

※時刻等の詳細は、市のホームページ(下の二次元コードからアクセス可)をご覧ください。

▽料金 大人 180円(ICカード・178円)、小人 90円(ICカード・89円)、未就学児 無料

※回数券(90円券×25枚綴り、販売額2000円)を車内で販売しています。

※障害者割引あり。

※シルバーパスは利用不可。定期券はありません。

▽運行日 元日を除く毎日

■放置自転車のリサイクルをご利用ください

市では、条例に基づき駅周辺の放置禁止区域内で撤

去した放置自転車のうち、保管期限の過ぎた自転車を東京都自転車商協同組合大和村山支部(自転車リサイクル協力店)に、無償譲渡しています。自転車リサイクル協力店では、放置自転車を整備・再生のうえ、販売しています。販売台数・価格等は、小樽自転車店へお問い合わせください。

【自転車リサイクル協力店】

●小樽自転車店(南街2-11-4) ☎042-561-0722

●十文字サイクル(南街2-79-13) ☎042-561-3816

●サイクルショップサイトウ(上北台1-902-178) ☎042-843-6656

◆以上の問合せは、道路交通課・内線1213まで。

ご協力をお願いします 固定資産(土地)の現況調査

市では、地方税法に基づき、毎年、土地の利用状況に関する現況調査を実施しています。この調査は、土地の現況確認を行うことにより、固定資産税・都市計画税の税額を算出するために必要な調査です。

調査は、身分証明書を携行した市職員が随時行っており、必要に応じて、その土地の所有者に聞き取りを行う場合があります。ご理解ご協力をお願いします。

▽問合せ 課税課・内線1058まで。

避難所開設訓練の実施

大規模災害時には、市と学校、市民の皆さんの協力により避難所の開設・運営を行います。このことから、市では、避難所の開設作業等を体験することができるよう「避難所開設訓練」を実施します。

日(木)に、次のいずれかの方法で申込み

- 規定の申込用紙に必要事項を記入のうえ、防災安全課(市役所3階)へ提出
- 市のホームページ(下の二次元コードからアクセス可)からアクセス

▽期日・場所

① 8月7日(月)・市立第四中学校

② 8月8日(火)・市立第三中学校

③ 8月9日(水)・市立第五中学校

▽時間 午前9時30分～11時

▽申込み 7月3日(月)～20日(木)まで

▽問合せ 防災安全課・内線1352まで。

雨の日は避けてください 布類の排出

市では、皆さんの家庭から排出された布類を、海外等へ輸出し、リユースして

います。布類は、濡れてしまつと、カビなどが発生し、資源物としてリサイクルできなくなります。

雨の日を避けた排出にご協力をお願いします。

▽問合せ 環境対策課・内線1246まで。

自然環境の保全・再生のためのボランティアを募集します

市では、市と協働で二ツ池公園や狭山丘陵の保全・再生活動を行っていただくボランティアを募集します。市内の自然環境を守るため、ご協力をお願いします。なお、活動に参加するには、講習の受講(全5回)が必要です。その他、応募要件等詳細は、市のホームページをご覧ください。▷問合せ 環境対策課・内線1248まで。

主な活動内容

- かいぼり(二ツ池の水を抜き、環境改善を図る)
- 水辺の植生管理
- 両生類の生息環境整備
- 外来種の防除

応募方法・定員

応募方法 専用の応募フォーム(右の二次元コードからアクセス可)で申込み

応募期限 8月4日(金)

定員 30人(抽選)

事業の背景

市では、豊かな自然環境を守るため、生態系の保全・回復に努めています。

令和4年度には、二ツ池において、生物調査や池底確認など、自然再生の取組みを実施しました。今後は、かいぼりや狭山丘陵内の在来種を保全するための環境整備など、より本格的な取組みを予定しています。

外来種を放流しないでください!

6月1日からアカミミガメ等のカメ3種とアメリカザリガニが、条件付特定外来生物に指定されました。これにより、放流や販売・購入が規制対象となりました。飼育が困難になったからといって、河川や池に放流すると、在来の生態系を破壊します。外来種の放流は、絶対にしないでください。

審議会等の傍聴ができます

審議会等が傍聴できます(先着順)。当日直接会場にお越しください。

■地域福祉審議会障害者部

▽日時 7月13日(木)午後7時

▽場所 市役所会議棟第1・2会議室

▽定員 5人

▽手話通訳 7月7日(金)までに申込み

■社会教育委員会

▽日時 7月18日(火)午前10時

▽場所 市役所会議棟第1・2会議室

▽定員 5人

▽問合せ 生涯学習課・内線1555まで。

■子ども・子育て支援会議

▽日時 7月31日(月)午後2時

▽場所 市役所会議棟第6・7会議室

▽定員 5人

▽保育・手話通訳 7月21日(金)までに申込み

※保育は、満1歳以上の未就学児が対象となります。

▽申込み 子育て支援課・内線1765、ファクス042-563-5928、kosoda.toshien@city.higashiyama.to.gijpまで。



ヘルプカードを「ご存じ」ですか

障害のある方など手助けを必要とする方への支援をお願いします

ヘルプカードとは、障害のある方など手助けを必要とする方が、普段から身に付けておき、緊急時や災害時等に周囲の方の配慮や手助けをお願いしやすくするためのカードです。障害のある方の中には、助けて欲しいけれどもうまく伝えられない方、困っている事自体を理解しづらい方もいます。あなたの手助けが障害のある方の安心につながります。障害のある方が困っている時は、周囲にいる方が記載内容に沿った支援をお願いします。

ヘルプカードの利用を希望する方へ
市では、市内在住・在勤・在学の方で、ヘルプカードを配布しています。カードの裏面には必要な支援内容や緊急連絡先を記載することができます。いざという時のために、ぜひご利用ください。

※障害者手帳の有無は問いません。難病、発達障害、高次脳機能障害、認知症等で生活に支障があると認められる方も含みます。
▽配布場所 障害福祉課(市役所1階)、地域包括ケア推進課(市役所2階)、高齢者ほっと支援センター、地域生活支援センターウエルカム、総合福祉センターはくとふる、市内の障害者相談支援事業所

▽申込方法 配布場所所定の申込書に記入して、お受け取りください。
「ヘルプカード普及講習会を実施します」
市では、ヘルプカードの趣旨を理解し、障害者支援に協力していただける事業所等(商店街や業種組合等)を対象に普及講習会を実施します。障害者理解やヘル

プカードの活用についての20分程度のミニ講習会です。講習会を希望される事業所等は障害福祉課までお申し出ください。なお、講習会終了後に、「ヘルプカード協力事業所」のステッカーを差し上げます。
◆以上の問合せは、障害福祉課・内線1123まで。

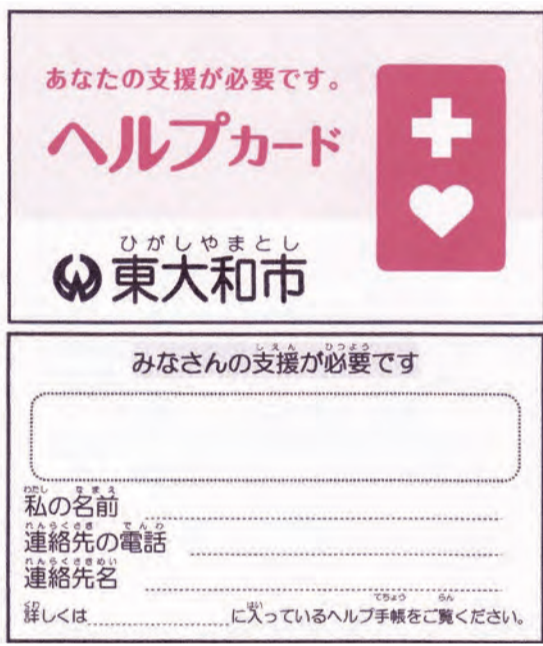

▲ヘルプカード(上:表面)、(下:裏面)

7月は「社会を明るくする運動」強調月間

「社会を明るくする運動」は、法務省主唱の「すべての国民が、犯罪や非行の防止と罪を犯した人たちの更生について理解を深め、それぞれの立場において力を合わせ、犯罪のない明るい社会を築こう」とする全国的な運動です。「更生保護の日」である7月1日からの1か月を強調月間としています。

会を組織し、市の独自スロガン「私たちの「まじげ」を私たちが良くしていこう!」を掲げ、青少年の健全育成を主眼とした事業に取り組んでいます。
◎青少年の更生に関する相談会
社会を明るくする運動の一環として、北多摩西部地区保護司会東大和分区による青少年の更生に関する相談会を開催します。
▽日時 7月19日(水)午前10時〜午後4時
▽場所 市役所会議棟第4・5会議室
▽問合せ 福祉推進課・内線1133まで。

ケアラー支援事業「親なきあとのお金と権利の話(成年後見制度)」

両親等と死別した後のお金の管理や福祉サービスの契約のことなど、障害のある方の暮らしをサポートする制度やサービスについて解説します。
▽対象 市内在住の方、障害のある方のご家族等
▽日時 7月21日(金)午前10時〜11時30分
▽場所 総合福祉センターはくとふる
※公共交通機関等でお越しください。



申請を受け付けます 心身障害者 ガソリン費等の助成

身体障害者手帳及び愛の手帳をお持ちの方で、自動車ガソリン費助成対象者証を交付されている方に対して、ガソリン1ℓ当たり53円80銭(軽油32円10銭)を1か月30ℓまで助成します。
▽申請方法 7月10日(月)午後5時までに、請求書及び必要書類を障害福祉課(市役所1階)まで持参(土・日曜日は除く)または郵送(必着)で提出
※窓口混雑緩和のため、郵送による請求にご協力ください。
▽問合せ 障害福祉課 内線1125まで。

原子爆弾被爆者 見舞金の申請

▽対象 市内在住で、被爆者健康手帳の交付を受けている方
▽期限 7月31日(月)(土・日曜日、祝日は除く)
▽申請に必要なもの 申請書、被爆者健康手帳の写し、見舞金を振り込む口座番号のわかるもの、印鑑(朱肉を使用するもの)
※前年度に見舞金の支給を受けた方は、被爆者健康手帳の写しは必要ありません。
▽申請・問合せ 障害福祉課(市役所1階)・内線1121まで。

重度訪問介護(通学) 従業者養成研修

最重度の障害のある方が自立して生活するためには、長時間にわたる支援が必要です。重度訪問介護は、自宅での介護や見守り、外出時の支援などを一体的に提供するサービスで、重度障害者の生活を支えるやりがいのある仕事です。
市では、重度の肢体不自由者等についての知識や介護について学ぶことができる研修を実施します。
▽対象 次の①〜③を満たす方
①原則として市内在住・在勤・在学の方、②研修修了後、東大和市民に重度訪問介護サービスを提供している事業所にヘルパーとして登録し業務に従事する意思のある方(必ずしも登録後の活動を保障するものではありません)、③全課程受講可能な方
▽日時・場所 下表のとおり
▽定員 10人(申込者多数の場合、抽選)
▽費用 2500円(テキスト代)
▽申込み 7月13日(木)まで(土・日曜日は除く)に申込み用紙(障害福祉課市役所1階)及び市のホームページから入手可)に必要な事項を記入のうえ、障害福祉課まで持参、郵送またはファクス
▽問合せ 障害福祉課・内線1129、ファクス042-563-5928まで。

| 日時 | 場所 | 内容 |
|---------------------------------------|---------------|--|
| 第1回 8月4日(金) 午前8時45分 〜午後5時10分 | 総合福祉センターはくとふる | ●開講式・オリエンテーション ●重度の肢体不自由者の地域生活 ●基礎的な介護技術 ●コミュニケーション技術について ●介護とコミュニケーションの演習 |
| 第2回 8月5日(土) 午前9時 〜午後5時40分 | | ●外出時の介護技術の演習 ●緊急時の対応及び危険防止 ●医療的ケアを必要とする方への支援 ●実習オリエンテーション |
| 実習 8月6日(日) 〜18日(金) (6時間) | 利用者宅 | ●基礎的な介護とコミュニケーションの技術に関する実習 ●重度の肢体不自由者の介護サービス提供現場での実習 |
| 第3回 8月19日(土) 午後1時30分 〜3時30分 | 総合福祉センターはくとふる | ●研修の振り返り ●修了証交付・修了式 |

今月の「手話通訳者がある日」

市役所本庁舎等に来所した方の行政手続き等の手話通訳を行います。
▷日にち 7日(金)、14日(金)、21日(金)、28日(金)
▷時間 午前9時〜午後5時
▷場所 福祉相談室2(市役所1階・生活福祉課の隣)
▷問合せ 障害福祉課・内線1124
ファクス042-563-5928まで。



令和5年度 介護保険料のお知らせ

65歳以上の方(第1号被保険者)について、令和5年度介護保険料納入通知書(決定通知書)を7月中旬に郵送します。

◎介護保険料の減免制度
一定の要件に該当し、保

険料を納めることが困難となった方について、申請により介護保険料の減免を行います。

▽対象
①自然災害や火災等により生計の維持が困難となった

症の方とその家族が集い、交流を深める、認知症カフェ「花カフェ」を認知症疾患医療センターと同時開催します。

※申込不要・出入自由。
▽期日・場所
①7月8日(土)：SOMPOTE アラヴィーレ東大和(仲原4-7-1)

物忘れ相談会

市では、物忘れが心配な方や認知症について知りたい方等を対象とした物忘れ相談会を開催します。

また、7月8日(土)は認知

②7月25日(火)：狭山公民館
③7月26日(水)：向原市民センター
▽時間 午後2時～4時
▽相談員 認知症看護認定看護師(①のみ)、認知症地域支援推進員
▽問合せ 地域包括ケア推進課・内線1179まで。

④7月27日(木)：向原市民センター
▽時間 午後2時～4時
▽相談員 認知症看護認定看護師(①のみ)、認知症地域支援推進員
▽問合せ 地域包括ケア推進課・内線1179まで。

介護職員初任者研修受講費の補助

市では、介護人材の確保や質の高い介護サービスの提供を目的として、介護職員初任者研修を受講された方に、その受講費用の一部について補助します。

▽対象 次のすべての要件を満たしている方

●東大和市に住民登録のある方
●研修修了日が令和4年4月1日以降の方
●介護職員として、市内の介護保険サービス事業所等に、研修修了後3か月以上継続して就業している方
※他の同種の補助金を受けている方は対象となりません。

▽定員 10人(先着順)
▽補助金上限額 5万円

●必要書類等の詳細は、市のホームページ(下の二次元コードからアクセス可)をご覧ください。
▽問合せ 地域包括ケア推進課・内線1179まで。



後期高齢者医療 保険のお知らせ

令和5年度の保険料額決定通知書を7月中旬に郵送します。また、自己負担割合

(1割・2割・3割)が変更となる方には、新しい保険証を7月中旬に郵送します。

◎限度額適用・標準負担額減額認定証(減額証)と限度額適用認定証(限度額証)について

●新たに減額証や限度額証の対象となる方には、申請書を7月中旬に郵送します。
▽問合せ 保険年金課・内線1028まで。

高齢者 見守りぼっくす

市では、高齢者の見守り支援を専門とした相談窓口として、市内4か所に高齢者見守りぼっくすを設置しています。主な業務は次のとおりです。

●在宅高齢者の生活状況の把握・見守り
単身、高齢者のみの世帯を中心に、戸別訪問・電話連絡を行います。

●ひとり暮らし高齢者等の見守りネットワーク支援
見守りが必要な高齢者に対し、民生委員や自治会、関係機関等と連携して見守り支援を行います。

●救急代理通報システムの設置や発報があった際の対象者の状況把握
救急代理通報システムの設置相談に応じ、発報があった時は、必要に応じて対象者の状況を確認します。

●在宅高齢者や家族等からの相談対応
地域の高齢者や家族等からの様々な相談に応じ、専門的な対応が必要な場合は、高齢者ほっと支援センター等の関係機関につなぎます。

【高齢者見守りぼっくすの一覧】

| 名称 | 場所・連絡先 | 開所日時 | 担当地区 |
|----------------|--|--|----------------------|
| 高齢者見守りぼっくすならはし | 奈良橋4-600 奈良橋市民センター2階 ☎042-566-8871 | 火～土曜日 午前9時～午後5時 (祝日、年末年始は除く) | 芋窪、蔵敷、奈良橋、上北台、立野 |
| 高齢者見守りぼっくすしんぼり | 新堀3-6-1 新堀地区会館2階 ☎042-516-9916 | 月～水・金・土曜日 午前9時～午後5時 (祝日、年末年始は除く) | 仲原、清原、新堀、向原1・2・4・5丁目 |
| 高齢者見守りぼっくすなんがい | 南街2-49-3 (在宅サポートセンター内) ☎042-590-1330 | 火～土曜日 午前9時～午後5時 (祝日、年末年始は除く) | 南街、桜が丘、向原3・6丁目 |
| 高齢者見守りぼっくすしみず | 清水2-838-1 ☎042-843-8178 | 火～土曜日 午前9時～午後5時 (祝日、年末年始は除く) | 多摩湖、湖畔、高木、狭山、清水、中央 |

ひきこもりUx女子会 同時開催 「つながる待合室」

ひきこもり状態にあったり、生きづらさを抱えたりする女性が、男性の目を気にすることなく女性だけで安心して集まれる場として、当事者会「ひきこもりUx女子会」を開催します。

気軽にご参加ください。
※申込不要・途中入退室可
※地元の場合は足を運びにくいという声から、他市区との広域連携事業として開催します。

▽日時 7月30日(日)午後2時～4時30分
▽場所 武蔵野スイングホール10階スカイルーム(武蔵野市境2-14-1)
▽定員 80人
▽内容 第一部・ひきこもり経験者による体験談、第二部・当事者・経験者のみのグループトーク
▽運営 一般社団法人ひきこもりUx会議

▽持ち物 筆記用具
◎同時開催「つながる待合室」
ひきこもり状態の家族がいる方、支援に携わっている方、「ひきこもり」に関心がある方など、その場に

ご検討ください 運転免許証の自主返納

運転に自信がなくなった方や、家族等から「運転が心配」と言われた方は、運転免許証の自主返納をご検討ください。

運転免許証を自主返納した方は、「運転経歴証明書」を申請することができます。

「運転経歴証明書」を提示することで、高齢者運転免許自主返納サポート協議会の加盟店等で特典を受けることができます。

また、平成24年4月1日以降に交付された「運転経歴証明書」は、交付後6か

月を超えても運転免許証と同様に本人確認書類として利用できます。

▽問合せ 東大和警察署 ☎042-566-0110へ。

◎運転免許証を自主返納した65歳以上の方にちよこバス回数乗車券を差し上げます

高齢者の運転免許証の自主返納を支援するため、運転免許証を自主返納した65歳以上の方に、ちよこバス回数乗車券1冊(90円券×25枚)を差し上げます。
▽対象 運転免許証を自主

集まった方同士で自由に話して交流をする場です(当事者の方も参加可)。
※「つながる待合室」は性別問わず参加できます。
※申込不要・途中入退室可
▽日時 7月30日(日)午後3時～4時30分
▽場所 武蔵野スイングホール11階レインボースロン(武蔵野市境2-14-1)
▽定員 40人
▽運営 一般社団法人ひきこもりUx会議
▽持ち物 筆記用具
◆以上の問合せは、福祉推進課・内線1134まで。



返納した日及び申請時に市内に住民票がある方で、運転免許証を返納した時点において65歳以上の方
※申請は、運転免許証を自主返納した日から6か月以内に限りです。
※1人につき1回限り。
▽申請方法 「申請による運転免許の取消通知書」と「生年月日が確認できる書類等」を道路交通課(市役所2階)に持参
▽問合せ 道路交通課・内線1213まで。



病児・病後児保育・お迎えサービス

●病児・病後児保育
病児・病後児保育は、お子さんが病気のため、保育園、幼稚園、小学校等に通園、通学できない場合に、保護者に代わって保育する制度です。

市では、市内医療機関に委託して制度を実施しています。

※利用には登録が必要です。

▽対象 満6か月～小学6年生

※1歳6か月を過ぎたMRワクチン未接種の児童は利用できません。

上連続して利用する場合の2日目以降の保育料は1000円)

※市外の方は、登録料、保育料が異なります。

◎お迎えサービス
保育園等でお子さんが体調不良になり、保護者が迎えに行くことが困難な時に、病児・病後児保育室の保育士または看護師が保護者に行き、病児・病後児保育室で保育します。

※事前に保育室の登録が必要です。

▽対象 市内に住所を有し、市内に所在する保育園、認定こども園、小規模保育、家庭的保育、認証保育所、幼稚園在籍児童で満6か月

▽料金 無料

●登録料 1日2000円

●保育料 1日2000円 (同一の疾病により2日以

0・1・2歳児親子集まれ!

同じ年齢のお子さん同士集まって、ふれあい遊びや友だちづくりをしませんか。

親子で体を動かして遊んだり、保護者同士で情報交換やお話をしたりできます。

◎0歳児親子集まれ!

▽対象・日時 市内在住で次のいずれかに該当する方

【参加当日に生後1〜7か月のお子さんと保護者】

7月19日(水)午後2時〜3時

【参加当日に生後8〜11か月のお子さんと保護者】

7月21日(金)午前10時〜11時

▽定員 各回10組(申込順)

◎1歳児親子集まれ!

▽対象 市内在住で、参加当日に1歳のお子さんと保

夏休みに取り組んでみませんか小学生向け「認知症キッズサポーター養成講座」

認知症のことを知り、認知症の方を温かく見守る応援者「認知症キッズサポーター」の養成講座を開催します。

講座では、認知症で困っている人の気持ちや対応の仕方をクイズや体験形式で学びます。

参加した児童には、認知症サポーターの目印である「オレンジリング」を差し上げます。

▽日時 7月27日(木)午前10時〜11時30分

▽場所 中央公民館ホール

▽定員 7組(申込順)

▽対象 市内在住で、参加当日に2歳のお子さんと保護者

▽日時 7月14日(金)午前10時〜11時

▽定員 7組(申込順)

【共通事項】

▽場所 子ども家庭支援センター

※イベント中は、参加者以外のかかるがもひろばの利用不可。

▽申込み 7月7日(金)午後1時から子ども家庭支援センター ☎042-565-3651 まで電話または来所



▲オレンジリング

青少年の非行・被害防止 全国強調月間

7月は「青少年の非行・被害防止全国強調月間」です。

次世代を担う青少年の育成のためには、国・地方公共団体・関係団体等が、相互に協力しながら、地域が一体となって、非行防止等の取組を進めることが必要です。皆さんのご理解協力をお願いいたします。

【重点目標】

- インターネット利用に係る犯罪被害等の防止
- 子どもの性被害の防止
- 有害環境への適切な対応
- 薬物乱用対策の推進
- 不良行為及び初発型非行(犯罪)等の防止
- 再非行(犯罪)の防止
- いじめ・暴力行為等の問題行動への対応

▽問合せ 青少年課・内線1742まで。



第三次東大和市学校教育振興基本計画 計画策定に係る検討会の 市民公募委員を募集します

市教育委員会では、第三次学校教育振興基本計画を令和5年度に策定する予定です。策定に当たり検討会を設置するため、市民公募委員を募集します。

▽応募資格 市内在住の20歳以上(令和5年4月1日現在)で、学校教育に関心があり、原則として平日の日中に開催される会議に参加できる方

▽募集人員 2人以内

▽任期 7月〜令和6年3月

▽応募方法 7月3日(月)〜18日(火)(必着)に「公募委員申込書」に必要事項を記入し、テーマ「私の考える学校教育」と題した論文(1

2000字程度、様式自由)を添えて、教育総務課(市役所5階)へ提出(郵送・ファクス042-563-5933・メール(gakyou@city.tgshiyamato.jp)可)

※申込書は、教育総務課及び市のホームページで入手可。

※提出された書類は、返却しません。

▽結果通知 選考のうえ、結果を連絡

▽問合せ 教育総務課・内線1511まで。

親と子の環境教室

参加者募集

川とともに生きる、様々な情報、体験がいっぱいの施設見学を通して、楽しみながら環境について学んでみませんか。武蔵村山市、東村山市、清瀬市、東大和市の4市合同事業として実施します。

▽対象 市内在住の小学生とその保護者

※小学生1人に対し保護者1人。

▽期日 8月4日(金)(雨天決行)

▽集合・解散 市役所北側

通路・午前7時45分集合、午後5時解散予定

※市委託バスで移動します。

▽見学先 埼玉県立 川の博物館(埼玉県大里郡寄居町)

▽定員 10組(申込順)

▽費用 小学生無料、保護者240円

※その他館内アトラクション利用の際には、別途費用がかかります(保護者、小学生問わず)。

▽持ち物 水筒、昼食(売店・レストラン有り)、雨具、着替え等

▽申込み 7月3日(月)〜7月14日(金)に環境対策課・内線1248まで。



小学生 アイススケート教室 参加者募集



インストラクター
SEIBUプリンセスラビッツ
(女子アイスホッケーチーム)

スペシャルゲスト
織田信成氏
(フィギュアスケーター)

9月9日・16日・23日いずれも(土)

※いずれか1日のみの参加となります。

小学1～3年生の部 午前9時30分～11時30分

小学4～6年生の部 午後0時30分～2時30分

BIGBOX東大和スケートセンター
(東大和市桜が丘1-1330-19)

参加費 1800円

※ロッカー代が、別途300円必要です。

市では、立川市、昭島市及び武蔵村山市と連携し、小学生を対象としたアイススケート教室を開催します。フィギュアスケート選手によるデモンストレーションや、アイスホッケー選手による直接指導を予定しています。オリンピックで活躍した選手たちと交流することができる貴重な機会となりますので、ぜひご参加ください。

▷問合せ アイススケート体験事業実行委員会事務局(企画政策課)・内線1424まで。

①対象・②定員・③申込方法

- ①東大和市、立川市、昭島市、武蔵村山市に在住の小学生
※保護者の見学可。
- ②各回60人(申込者多数の場合は抽選)
- ③市のホームページ(右の二次元コードからアクセス可)から申込み



図書館からのお知らせ(7月)

おはなし会

※予約の必要はありません。当日直接会場にお越しください。

◎中央図書館 ☎042-564-2454

| 対象 | 開催日 | 時間 | 内容 |
|----------|--------------|--------------|---------------|
| 4歳～小学1年生 | 7日(金)・21日(金) | 午後3時30分～4時 | おはなしと絵本 |
| 小学2年生以上 | 8日(土)・22日(土) | 午後3時30分～4時 | おはなしと絵本 |
| 大人 | 1日(土) | 午後3時30分～4時 | おはなし |
| 1歳前後乳児親子 | 13日(木) | 午前10時30分～11時 | 絵本(赤ちゃんおはなし会) |

◎桜が丘図書館 ☎042-567-2231

| 対象 | 開催日 | 時間 | 内容 |
|-----------------------|---------------|--------------|-------------|
| 3歳以下及び保護者【定員12組(先着順)】 | 14日(金)・28日(金) | 午前10時30分～11時 | わらべうたと絵本 |
| 3歳以上 | 15日(土) | 午前10時30分～11時 | スタッフによるおはなし |
| 4歳以上 | 5日(水)・19日(水) | 午後3時30分～4時 | おはなしと絵本 |

◎清原図書館 ☎042-564-2944

| 対象 | 開催日 | 時間 | 内容 |
|-----------------------|---------------|--------------|-------------|
| 3歳以下及び保護者【定員10組(先着順)】 | 13日(木)・27日(木) | 午前10時30分～11時 | わらべうたと絵本 |
| 4歳以上 | 12日(水)・26日(水) | 午後3時30分～4時 | おはなしと絵本 |
| 大人 | 29日(土) | 午後3時～3時30分 | スタッフによるおはなし |

科学系講演会
見てみよう!
オーロラの不思議な世界

国立極地研究所より講師を招き、子どもから大人までを対象とした講演会を実施します。自然現象であるオーロラについて、仕組みや特性を科学的にわかりやすく解説します。

▽日時 8月13日(日)午後2時～3時30分
▽対象 市内在住・在学の小学生以上の方
▽申込み 7月4日(火)から桜が丘図書館 ☎042-567-2231まで電話または来館

夏休み子ども会
こくろ
プログラミング
ワークショップ

パソコンを使わずに、こくろ(ロボット)本体のみで、プログラミングの基礎を学ぶ機会を提供します。

▽日時 8月6日(日)午前10時30分～正午
▽対象 市内在住・在学の小学生(保護者の付添可)
▽申込み 7月4日(火)から桜が丘図書館 ☎042-567-2231まで電話または来館

一日図書館員募集

小学生の皆さん、夏休み一日図書館員になって図書館の仕事を体験してみませんか。

▽対象 市内在住・在学の小学5・6年生
▽日時 7月28日(金)午前9時～午後0時15分
▽場所 中央図書館
▽定員 8人(申込者多数の場合は抽選)

▽内容 貸出、返却、本のカバーかけなど
▽申込み 7月13日(木)までに中央図書館 ☎042-564-2944まで電話または来館
※図書館のホームページからも申込可。

7月15日(土)から開設します 東大和市ロンドみんなのプール

東大和市ロンドみんなのプールには、幼児用・流水・25mの3種類のプールがあります。ぜひ、ご利用ください。

▽期間 7月15日(土)～8月31日(木)

▽時間 午前10時～午後6時(入場は午後5時まで)

※7月18日(火)～20日(木)は午後1時30分～6時

▽場所 東大和市ロンドみんなのプール(桜が丘2-167-13)

▽利用料金

- 基本料金(2時間以内) 大人300円、中学生100円、小学生50円
- 超過料金(1時間あたり) 大人150円、中学生50円、小学生30円
- ※幼児無料。
- ※障害者本人及びその付添

人(1人)は障害者手帳等の提示で無料。

▽入場方法 プール入口にある自動券売機で「市民プール利用券」を購入

▽使用上の注意

- ①専用駐車場がないため、車での来場はご遠慮ください(身体障害者本人が運転または同乗する場合は除く)。
- ②プールサイドでの水分補給はペットボトル等のふた付きに限りません。アルコール類の持込みはできません。
- ③就学前の幼児の利用は、中学生以上の方が水着を着用し、入水して付添をする必要があります。
- ④オムツが取れていないお子さんは利用できません(水遊び用オムツ着用の遊泳も不可)。
- ⑤飛び込みや潜水等の危険な

行為や他の利用者の迷惑となる行為は禁止します。

⑥プール水槽内での眼鏡やアクセサリー類の着用はできません。

⑦混雑等を避けるため入場を制限する場合があります。※その他の注意事項については、プール係員にお尋ねください。

▽管理運営者 ロンド・スポーツクリーン工房共同事業体

▽問合せ 生涯学習課・内線1552、開設期間中は東大和市ロンドみんなのプール ☎042-565-0061まで。



▲東大和市ロンドみんなのプール(令和4年度)

参加店を募集します ひがしやまと スイーツオーキング

ひがしやまとスイーツオーキングは、市内のスイーツ取扱店自慢の逸品を巡るウォーキングイベントです。

このイベントの実行委員として、事業の企画及び運営にご協力いただけるスイーツ(和洋菓子・パン等)取扱店を次のとおり募集します。飲食店等でスイーツを

販売しているお店も大歓迎です。ぜひ、お店の魅力をPRしませんか。

▽応募資格 スイーツ取扱店で次の条件を満たす方

- 当日のイベント運営及び店舗・商品のPRを行うことが出来る方
- 平日の夜間に開催される会議に出席できる方

▽募集店舗数 20店舗程度

▽活動期間 7月下旬～令和6年3月下旬

▽活動内容 ①事業の企画、運営に関する事 ②東大和市の様々な魅力を市内外

へ発信すること

※イベントの前後に2～3回程度、実行委員会を開催する予定です。なお、報酬及び謝礼等はありません。

▽応募方法 7月19日(水)までに応募用紙(産業振興課及び市のホームページで入手可)に必要事項を記入し提出

▽問合せ 産業振興課・内線1074まで。



郷土博物館からのお知らせ

申込み 郷土博物館 ☎042-567-4800まで。

■ 埼玉県嵐山町「オオムラサキの森」見学会参加者募集

郷土博物館では、狭山緑地で国蝶オオムラサキの保全活動を行っています。その活動の一環として、保全活動の先進自治体である嵐山町の施設を見学します。

▷日時 7月13日(休)午前9時・市役所または午前9時10分・郷土博物館集合、午後4時頃解散

▷交通 バスで往復

▷見学先 埼玉県嵐山町オオムラサキの森、埼玉県立嵐山史跡の博物館

▷定員 10人(申込順)

▷費用 100円(入場料)(昼食は各自で対応)

■ 企画展示「東大和の夏 自然と暮らし」

夏といえば、狭山丘陵ではヤマユリが咲き、カブトムシやクワガタムシを見ることが出来ます。夜空を見上げればさそり座やはくちょう座。すだれを降ろした部屋で、扇風機の風を浴びながら食べるかき氷。生き物や暮らしの道具など、東大和の夏の自然と暮らしについて紹介します。

▷期間 7月22日(土)～9月10日(日)(毎週月曜日と8月15日(火)は休館)

▷時間 午前9時～午後5時

▷場所 郷土博物館

■ 自然観察会「オオムラサキと夏の虫」

国蝶オオムラサキを探しながら、夏に見られる昆虫を観察します。

▷日時 7月16日(日)午前9時30分・郷土博物館集合

▷観察場所 市立狭山緑地

▷案内 郷土博物館職員

▷定員 30人(申込順)

▷持ち物 筆記用具

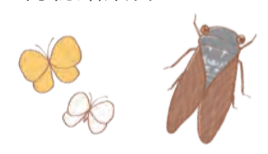

■ 星空観察会「月や夏の星をみよう」

月のクレーターや夏の星を望遠鏡で観察しましょう。

▷日時 7月23日(日)午後7時・郷土博物館集合

※くもりや雨の場合は中止。

▷観察場所 郷土博物館前

▷定員 30人(申込順)

▷案内 星空ボランティア、博物館職員

▷持ち物 筆記用具、懐中電灯



ご鑑賞ください 第23回市立中学校 けやきジュニア音楽祭

市内中学校の吹奏楽部や合唱部の日頃の練習の成果を発表します。生徒たちが

▽日時 7月8日(土)午後1時30分開演

▽場所 ハミングホール

▽問合せ 教育指導課・内線1535まで。

ご鑑賞ください 東大和少年少女合唱団 第14回定期演奏会

東大和少年少女合唱団による一般の観客を交えた演奏会を4年ぶりに開催します。小学生から高校生まで心一つにして歌います。

▽日時 7月9日(日)午後1時30分開演

▽場所 ハミングホール

▽演目 「世界を旅する音楽室」、「童謡メドレー」、「じのうた」、「僕のドラゴン」、「ふるさと」、「翼をください」ほか

▽問合せ 教育指導課・内線1535まで。



工事に伴い休館します 東大和市民会館 (ハミングホール)

市では、令和6年度に東大和市民会館(ハミングホール)の空調機器更新工事等を予定しています。この工事に伴い、令和6年7月29日(月)～9月13日(金)の間、休館します。

▽問合せ 生涯学習課・内線1554まで。

制作にご協力ください 平和祈念 キャンドルシェード

市内公共施設に、和紙やマーカー等を用意しています。制作したキャンドルシェードは、各公共施設へ提出してください。

▽期間 7月3日(月)～8月4日(金)(施設の休館日は除く)

※和紙がなくなり次第終了。

▽和紙等の設置場所 児童館、公民館、図書館

▽問合せ 生涯学習課・内線1555まで。



+

予防

■むし歯予防教室

子どものむし歯予防について、歯科衛生士、栄養士がお話しします。市内在住の1歳～1歳6か月頃の幼児と保護者。7月20日(木)午前10時～11時/場所 市立保健センター/6組程度(申込順) / 食生活とむし歯予防の話、仕上げ磨きのポイントなど / 母子健康手帳、バスタオル / 参加者に仕上げ磨き用歯ブラシをプレゼント

■スマイルクラス(歯みがき教室)

むし歯予防について、親子で学んでみませんか。市内在住の4・5歳児と保護者。7月24日(月)午後1時30分～3時/場所 市立保健センター/8組程度(申込順) / 歯科医師・歯科衛生士講話、歯科健診(幼児のみ)、歯磨き練習(希望者のみ歯垢染色、保護者も可) / 母子健康手帳、歯ブラシ、コップ、予約カード(幼児歯科健康診査利用者のみ) / 歯垢染色の希望者は汚れてもよい服装で参加 / 参加者に歯ブラシと乳歯ケースをプレゼント

+

保健

乳幼児の身長・体重計測 / 奇数月生まれの乳幼児 / 7月6日(木)午前9時30分～11時/場所 市立保健センター / バスタオル / 当日直接会場にお越しください

■簡単に作れる離乳食講習会(7～11か月)

生後7～11か月の乳児の保護者。7月20日(木)午後1時30分～3時30分/場所 市立保健センター/8人(申込順) / 保育定員 6人(申込順) / 電子申請受付可 / 離乳食の進め方・作り方の話、実演、個別相談 / 母子健康手帳、筆記用具、バスタオル

■親子料理教室「ヘルシースイーツ作り」

豆腐や豆乳などを使ったウーピーパイ(アメリカ生まれのクッキー)やオレングラムスを作ります。小学生とその保護者。7月27日(木)午後1時30分～3時30分/場所 市立保健センター/8組(申込順) / 食育の話、調理実習、試食 / エプロン、三角巾、筆記用具

■愛の血液助け合い運動

7月は、愛の血液助け合い運動月間です。この期間は、全国的な献血運動が展開されます。献血は命を救う身近なボランティアです。

この機会にぜひ、献血にご協力ください。 / 以上の申込み・問合せは、市立保健センター ☎042-565-5211まで

■平日準夜帯の小児初期救急診療

診療日 火・水・金曜日(祝日は除く) / 受付時間 午後7時～9時30分/場所 東大和病院 / 受診前に電話をしてください / 詳細は、東大和病院のホームページをご覧ください / 東大和病院 ☎042-562-1411へ

■診療案内「テレホンサービス」

●東京消防庁救急相談センター ☎#7119、042-521-2323 / ●東京都医療機関・薬局案内サービスひまわり ☎03-5272-0303、ファクス ☎03-5285-8080 (聴覚障害者専用)

+

検診・健診

■幼児歯科健康診査

1歳6か月健診後、就学前の幼児 / 7月12日(水)午後1時30分～3時/場所 市立保健センター / 30人程度

i

お知らせ

令和5年度自治会補助金申請の受付を行っています。市では、自治会に対し、活動費の一部を補助していただきます。申請に必要な書類は自治会長等会議で配布していただきますので、各役員の方はご確認ください / 提出期限 7月28日(金) / 詳細は、市のホームページ(下の二次元コードからアクセス可)をご覧ください / 地域振興課・内線1715まで

■里正日誌第六巻を販売しています

旧蔵敷村内野家文書「里正日誌」活字本の第六巻(天保13年～嘉永6年を収録)を販売しています / 販売場所 郷土博物館、生涯学習課(市役所5階) / 価格 2300円 / 既刊 第一～五巻(天正元年～天保五年を収録)、第七～十三巻(安政元年～明治六年を収録) / 郷土博物館 ☎042-567-4800まで

■外国人学校に在学している外国人児童・生徒の保護者の方へ

外国人学校(学校教育法に定める各種学校に準ずる学校に限る)に在学している外国人児童・生徒の保護者を対象に、教育費の負担

を軽減するための補助金を交付しています。詳細は、お問い合わせください / 教育総務課・内線1522まで

■東京都私学財団「東京都育英奨学金」の予約募集

東京都私学財団では、経済的な理由により、高等学校または専修学校高等課程の修学が困難な方のために、修学に必要な資金の一部を、奨学時に速やかに借りることができるよう、奨学生の予約募集を行っています / 令和6年4月に高等学校または専修学校高等課程に進学を希望している中学3年生で、本人と保護者が都内に住所を有していること、同種の奨学金を他から借り受けないこと等 / 貸付額(月額) 国・公立学校生は1万8000円、私立学校生は3万5000円 / 無利子 / 申込み 予約申込書住民票、所得を証明する書類等を9月上旬(学校の指定する日)までに在籍する学校へ提出 / 詳細は、各学校または教育総務課(市役所5階)にあるパンフレットをご覧ください / (公財)東京都私学財団振興部育英資金課 ☎03-5206-7929へ

■交通遺児育英会「奨学金制度」

交通遺児育英会では、保護者が交通事故で死亡・重度後遺障害となった家庭の高等学校以上の生徒・学生を対象に、経済的理由で、進学を断念することのないよう「交通遺児育英会奨学金制度」があります。募集

要項等詳細は、お問い合わせください / (公財)交通遺児育英会 ☎0120-521286へ

■BusiNest「はじめてのホームページ作成ワークショップ(基礎知識編)」

BusiNestでは、創業者や事業者の方を対象に、ホームページの作成に必要な基礎知識を学ぶことができるワークショップを開催します / 7月21日(金)午後1時30分～4時30分(事前申込制) / 場所 中小企業大学校東京校内 / 12人(申込順) / BusiNest ☎042-565-1195へ

■社会福祉協議会「社会福祉協議会」

社会福祉協議会では、7月を会員増強月間として、一人ひとりの善意が地域福祉を支える柱となり、さらに充実した福祉のまちづくりにつながります。この機会に一人でも多くの方に会員になっていただき、すよう、ご協力をお願いいたします。なお、増強月間以外でも常時会員を募集しています。詳細は、同会のホームページをご覧ください。 / フードバンク事業(フードパントリー) / 社会福祉協議会では、食の支援を必要としている次の世帯に食品の配布を行います。①18歳未満の子どものいる世帯 ②障害者手帳をお持ちの方 ③一人暮らしの学生 ④その他生活にお困りで食品を必要とする方(生活保護世帯は対象外、1世帯1袋の配布、利用は

各世帯年2回まで) / 7月20日(木)～22日(土)午前9時～午後5時(21日(金)は午後7時30分まで) / 配布内容 米、缶詰、レトルト食品、カップ麺、菓子等保存の効く食品など、希望者にはベビー用離乳食、飲料) / 配布場所 社会福祉協議会 / 申込み ホームページまたは電話 / 詳細は、お問い合わせください

■シルバー人材センター「働く会員を募集」

仕事は、チラシ配布、除草、植木せん定、家事、生活支援サービス、施設管理、建物清掃、自転車等駐輪指導、プラごみ選別作業、保育補助などです。市内に住する60歳以上の方で、健康で働く意欲があれば、どなたでも会員登録できます / シルバー人材センター ☎042-565-0531へ

■川「の清掃」第47回空堀川の清掃

7月15日(土)午前9時～11時(小雨決行。雨天中止) / 上砂一の橋右岸空川ひろば集合 / 軍手と火バサミは主催者で用意、保険も主催者で加入 / 後援 東京都北多摩北部建設事務所 / 協賛 東大和市、森永乳業(株)東京多摩工場 / 園小倉 ☎070-1448-0658へ

😊

市民情報

■シニア男性の初心者料理教室(まめの会)

男性 / 7月8日(土)午前10時～午後1時30分 / 園中央公民館 / 15人(申込順) / カレー風味サバのムニエル、夏野菜でラタトゥイユほか

園500円 / 園エプロン、三角巾 / 7月5日までにアイサービスえんどうまめ ☎042-565-9778へ

■心身障害者・精神障害者の共同作業所作品展(共同作業所連絡会)

7月10日(月)～21日(金)午前9時30分～午後4時30分 / 園市役所1階入口ホール / 革工芸品、手工芸品、陶芸品、菓子等の展示・販売 / 園食工房 ☎042-567-1441へ

■ひだまりサロン「脳活性化教室」(いきいきひだまり東大和)

認知症予防に関心がある方 / 7月13日(木)～20日(木)午後1時30分～3時30分 / 園中央公民館 / 軽い運動や予防プログラムと茶話会 / 園大西 ☎090-8519-4370へ

■みんなのうたごえ(うたごえ)

歌が好きの方 / 7月15日(土)午後1時30分～3時30分 / 園新堀地区会館 / 50人(先着順) / 懐かしの名曲をオペラ歌手と一緒に歌う / 園押川浩士 / 園千円 / 園7月14日まで / うたごえ事務局 ☎080-4948-6144へ

おいてよ! じどうかん

☆ならはし児童館 ☎042-562-3600☆

- ちびっこ広場 (遊具で遊ぼう) / 乳幼児 / 7月5日午前10時30分~11時30分
- 絵本のへや (絵本の読み聞かせ) / 幼児 / 7月6日午前10時~10時30分
- ならじどゴルフ / 小学生 / 7月12日①午後3時~3時40分②午後3時50分~4時30分 / 各回20人 / 3日から申込受付
- ひよびよコケコ (ぺたぺたおしてうちわをつくろ) / 乳幼児 / 7月14日午前10時30分~11時30分 / 10人 / 3日から申込受付

☆かみきただい児童館 ☎042-567-2884☆

- 七夕飾りを作ろう / 幼児以上 / 7月4日~6日午後2時~4時30分
- すくすくクラブ (バイオリンミニコンサート) / 乳幼児 / 7月11日午前10時30分~11時30分 / 10人 / 4日から申込受付
- ちびっこワールド (縁日であそぼう!) / 乳幼児 / 7月14日午前10時30分~11時15分 / 10人 / 3日から申込受付
- ゲーム大会 (キッキングスナイパー) / 小学生以上 / 7月14日午後2時30分~4時30分
- びよママ / 令和4年4月2日以降生まれの乳幼児 / 7月19日午前10時30分~11時15分

☆むこうはら児童館 ☎042-563-1858☆

- 七夕飾り作り / 幼児以上 / 7月7日午後2時45分~4時30分 / 40人
- むこじどゲームひろば・むこじどおばけやしき / 幼児以上 / 7月8日午後1時15分~4時30分 / 80人
- おもちゃのひろば (コーナーあそび) / 乳幼児 / 7月11日午前11時~11時50分 / 10人
- ちびっこ水あそび / 乳幼児 / 7月13日午前11時~11時50分 / 15人
- スプーンおばさんのおもちゃ箱 (絵本の読み聞かせ) / 小学生 / 7月13日午後3時~3時30分 / 30人

☆なんがい児童館 ☎042-567-2441☆

- 手・足・マスそろえて進めゲーム / 小学生 / 7月7日①午後2時30分~3時②午後3時15分~3時45分 / 各20人
- こつぷちゃん・こまめちゃん合同 (ちびっこあつまれ! みずあそび) / 乳幼児 / 7月14日午前10時45分~11時30分 / 水遊びパンツ、濡れてもよい服装、バスタオル

☆きよはら児童館 ☎042-565-6021☆

- 七夕飾りを作ろう / 小学生 / 7月3日~5日午後2時~4時30分
- こぐまちゃんこうえん (大型遊具等で自由に遊ぶ) / 乳幼児 / 7月4日午前10時30分~11時30分
- こぐまちゃんのおへや (ちびっこプール) / 乳幼児 / 7月11日午前10時30分~11時30分 / 8人
- えほんのもり (絵本の読み聞かせ) / 小学生 / 7月18日午後3時~3時30分
- パステルアート (空を描こう!) / 小学生 / 7月19日午後2時~4時30分

☆さくらがおか児童館 ☎042-567-2237☆

- わんぱくひろば (エアポリンであそぼう) / 1~5歳の幼児 / 7月14日午前10時30分~11時30分 / 15人 / 当日受付
- エアポリンDEレシビ / 小学生 / 7月14日①午後2時45分~3時30分 (1~3年生) ②午後3時35分~4時20分 (4~6年生) / 各15人 / 3日から申込受付

※定員制の行事は3日前までに申込みを(申込順。定員になり次第締め切り)。受付時間は月~土曜日の午前10時~午後6時(祝日は除く)。
※乳児・幼児は保護者の付き添いが必要です。

■ボーイスカウトとあそぼう! ワクワク自然体験あそび (ボーイスカウト東大和第1団) / 年中~小学4年生 / 7月17日(祝)午前10時~正午・午後2時~4時 / 豊下立野林間こども広場 / 各回30人(申込順) / ターザンロープやストラックラインで遊ぼう。他にも楽しいゲームあり / 園飲み物、タオル、軍手、長ズボン / 7月7日までに才郷 ☎042-564-6733へ(ホームページからも申込可)。

■0歳児親子必見! 離乳食のお悩みスッキリ会 (0歳児親子サロンおやがめ) / 7月18日(火)午前10時30分~正午 / 豊中央公民館 / 15人(申込順) / 栄養士による離乳食の悩み相談 & フリートーク / 豊市立保健センター栄養士 / 100円(初回無料) / 7月15日までに一色 ☎oyagameko.game@salon@gmail.comへ。

■読書会 (東大和子どもの本を読む会) / 子ども~一般 / 7月29日(土)午前10時15分~正午 / 豊清原市民センター / スターリンの鼻が落ちこちた / 豊小原 ☎042-561-9054へ。

■エコものづくり教室 (エコマテリアルフォーラム) / 小・中学生 / ①オルゴール箱 8月19日(土)午前10時30分~正午・木くずを固めた板を使ったオルゴール箱制作 (豊泰啓祐) / ②LED照明 8月19日(土)午後1時30分~3時・LEDとガラス瓶を使った照明器具の制作 (豊小川和彦) / ③アルミ缶昆虫、折り鶴 8月20日(日)午前10時~午後3時・アルミ缶で昆虫、折り鶴を作る (豊萬野三男) / 豊中央公民館 / ①②15人③40人(申込順) / 豊100円 / ①②8月16日まで③8月18日までに ☎eco-mono@js6.so-net.ne.jpへ。

■ラジオ体操連盟 (ラジオ体操連盟) / 市民 / 毎日午前6時25分~6時40分 / 豊上仲原公園 / ラジオ体操第1・2、みんなの体操 / 100円 / 豊伊藤 ☎042-563-6687へ。

■詩吟会員募集 (秀鳳会) / 詩吟に関心のある方 / 土曜日(月3回) 午前9時30分~11時30分 / 豊向原市民センター / 詩を吟じることにより、心身ともに健康の増進を図る / 豊千円 / 豊筆記用具、飲み物 / 8月10日までに堀内 ☎042-562-0225へ。

■公立昭和病院「第34回市民公開講座」 / 7月15日(土)午後2時30分~4時(午後2時開場) / 豊東村山中央公民館ホール (東村山本町2-33) / ①骨粗鬆症の治療について / 圧迫骨折、大腿骨骨折をなくそう / 豊立昭和病院整形外科部長 相原大和氏 / ②最新の手術 / 当院のロボット支援下手術 / 豊同病院副院長 山口浩和氏 / 当日直接会場にお越しください / 豊立昭和病院 ☎042-461-0052へ。

■柳瀬川・空堀川流域連絡会「第10期委員の募集」 / 東京都では、柳瀬川と空堀川を地域で親しめる川とするため、広く意見交換する「柳瀬川・空堀川流域連絡会」を開催しています。この度、第10期の委員(任期2年間)を募集します / 応募資格 都内の柳瀬川・空堀川流域に在住・在勤・在学の方で、任期中8回程度の連絡会(ウェブ会議の場合あり)に出席できる方 (報奨金・交通費の支給なし) / 応募方法 柳瀬川・空堀川への思いや意見等「応募の動機について」の作文(800字程度)に住所・氏名・電話番号を記入(在勤・在学の方は、その住所と電話番号も記入)し、東京都北多摩北部建設事務所工事第二課「柳瀬川・空堀川流域連絡会」事務局 (〒190-0023立川市柴崎町2-15-19)へ郵便または直接提出 / 応募期限 7月20日(木)(必着) / 結果通知 公募委員選考会により選考のうえ、8月下旬頃、本人に郵送で通知 / 豊東京都北多摩北部建設事務所 ☎042-540-9521へ。

■国立感染症研究所の一般公開 / テーマ「来て・見て・さわって! 感染症知ってもらいたいこと、たまってます!」 / 7月29日(土)午後1時~5時(入場は午後4時30分まで) / 豊国立感染症研究所村山庁舎 / 当日直接会場にお越しください / 豊国立感染症研究所村山庁舎 ☎042-561-0771へ。

■排水設備工事責任技術者資格認定共通試験 / 試験日時 10月1日(日)午前10時~正午 / 受験申込書配布 7月31日(月)まで下水道課(市役所2階)で配布 / 豊6224円 / 豊7月31日(月)(消印有効)までに東京都下水道サービス(株)へ郵送 / 詳細は、受験申込書をご確認ください / 豊東京都下水道サービス(株) ☎03-3241-0818へ。



わがまちの風物詩

<298>

いろいろ 緋色の気がかり



<ヒロタケ>

緋色。火色とも書き、英名はスカーレット。茜色のわずかに黄みを帯びた鮮やかな赤をさします「色々な色」光琳堂出版。そんな鮮やかな色のキノコがあります。その名もヒロタケ。切り株に生えるキノコです。キノコといえ、ふつう湿り気を好むもの。高温や乾燥は苦手なはず。ところが、ヒロタケは直射日光があたるところにも生えています。夏なら、切り株の表面は40度近くになっているでしょう。そんなところでも平気。ただ、年々夏の暑さが厳しくなるように感じます。暑さに強いヒロタケですが、連日の猛暑に耐えられるでしょうか? ちよつと気がかりです。

問合せ 郷土博物館 ☎042-567-4800

今月の相談

- ▷法律相談／毎週金曜日、午前9時～正午
 - ▷登記相談／6日(木)、午後1時～4時
 - ▷不動産取引相談／13日(木)、午前9時～正午
 - ▷行政手続相談／13日(木)、午後1時～4時
 - ▷税務相談／20日(木)、午後1時～4時
 - ▷行政苦情相談／27日(木)、午前9時30分～正午
 - ▷交通事故相談／27日(木)、午後1時30分～4時
 - ※以上予約制／秘書広報課・内線1413
 - ▷市民相談／月～金曜日、午前8時30分～午後5時／秘書広報課・内線1413
 - ▷多重債務相談／12日(木)、午後1時15分～4時15分〔7日(金)までに要予約〕／消費生活センター(地域振興課)・内線1713
 - ▷消費生活相談／月～金曜日、午前10時～正午・午後1時～4時(予約優先)／消費生活センター(地域振興課)・内線1713
 - ▷女性のための法律相談／19日(木)、午後1時30分～4時
 - ▷女性のための悩みごと相談／11日(火)、午後1時30分～4時20分
 - ▷人権の上の悩みごと相談／20日(木)、午前9時30分～11時30分
 - ※以上予約制／地域振興課・内線1716
 - ▷子育て総合相談／月～土曜日(予約制)、午前9時～午後5時／子ども家庭支援センター ☎042-565-3651
 - ▷少年の非行等相談(専門)／27日(木)、午後1時～4時(前日までの予約制)／子ども家庭支援センター ☎042-565-3651
 - ▷ひとり親家庭等相談／月～金曜日(予約制)、午前9時～午後4時／子ども家庭支援センター ☎042-565-3651
 - ▷福祉なんでも相談／月～金曜日、午前9時～午後5時／社会福祉協議会 ☎042-564-0012
 - ▷教育相談／月～金曜日、午前10時～午後5時(予約制)／さわやか教育相談室 ☎042-562-7911
 - ▷職業相談／月～金曜日、午前9時～午後5時／東大和就職情報室(市役所5階)・内線1194
 - ▷高齢者相談、高齢者虐待・介護者支援相談／月～土曜日、午前9時～午後5時／高齢者ほっと支援センターいもくほ ☎042-563-8777・きよはら ☎042-590-1138・なんがい ☎042-566-8133・しみず ☎042-843-6635
 - ▷障害者相談／月～金曜日と第2・4土曜日、午前9時～午後5時(火・木曜日は午後6時30分まで)／総合福祉センターは～とふる ☎042-516-3982
 - ▷ふくし法律相談／27日(木)、午後1時30分～4時15分(予約制)／社会福祉協議会あんしん東大和 ☎042-590-0018
- [相談名／日時／場所／連絡先の順に掲載]

<人口と世帯／5.6.1現在>

| 住民基本台帳 | 内外国人 住 民 数 | 前月比 |
|-----------|---------------|------|
| 男 41,789人 | (560人) | 22人増 |
| 女 43,336人 | (797人) | 19人増 |
| 計 85,125人 | (1,357人) | 41人増 |
| 5月の出生数 | 男20人 女16人 | |
| 世帯 | 40,685世帯 | |

あなたのまちから



まちの話題をお寄せください...秘書広報課・内線1412まで



▲市長を表敬訪問した高田選手

◀高田勇仁選手が日本ミニマム級王座決定戦で勝利し、日本チャンピオンとなりました

4月26日に開催された日本ミニマム級王座決定戦において、市内のライオンズボクシングジムに所属している高田勇仁選手が勝利し、日本チャンピオンとなりました。

高田選手は、母親の母国であるフィリピンの子供たちの未来を支援したいと幼少期から強く思い、同国の元プロボクサーであるパッキョオ選手に憧れてプロボクサーを目指すようになりました。抜群のセンスを見込まれライオンズボクシングジムに入門し、会長やトレーナーの指導のもと、頭角を現すようになり、平成27年にプロデビューを果たしました。体格が細く、デビュー戦では、試合前の計量でラーメンを食べて計量したという逸話も。

今回の対戦に向けては、フィジカルトレーニングを強化したことで下半身が安定し、パンチ力にも磨きをかけました。対戦では、第6ラウンドで得意の左を相手に打ち込み、TKO勝ちとなりました。試合後に「最高の気持ちです！泣きそうです！」と喜びを語った高田選手。目標は世界チャンピオンと掲げ「もっと練習してもっと強くなる。これは世界の第一歩。」と今後の抱負を語ってくれました。



▲日本ミニマム級王座決定戦後の高田選手

▶「心身の健康づくりに自ら取り組む児童の育成」のために第三小学校で日焼け予防教育を実施しました

6月12日に第三小学校において、資生堂ジャパン(株)アネッサから提供を受けたテキストとサンプルをもとに、日焼け予防教育を実施しました。授業では、太陽の光に当たるとどんな良いことがあるか、日焼けすると肌の中で何が起きるのかを話し合い、紫外線の影響や日焼け止めの正しい塗り方等について学びました。授業を受けた5年生は、「紫外線は良いものでもあるし悪いものでもあることが分かった」「日焼け止めを正しいぬり方でこまめにぬろうと思った」等、心身の健康づくりの大切さを学びました。



▲授業の様子

飲酒運転を根絶しましょう

飲酒運転は、重大事故に直結する悪質な犯罪です。「飲酒運転を絶対にしない、させない」ことを徹底し、飲酒運転を根絶しましょう。また、運転をしない方でも、次の場合は処罰の対象となります。

- 飲酒運転をするおそれのある人に対して、車両・酒類を提供すること。
- ドライバーが飲酒運転していることを知りながら、車両に乗せてくれるよう依頼・要求をして車両に同乗すること。

※お酒を飲んで自転車に乗ることも飲酒運転です。

▷問合せ 東大和警察署 ☎042-566-0110へ。