

今号の主な記事

- 家庭廃棄物有料化に伴う減免制度のご案内……………2面
- 3市共同資源化事業基本構想(案)のご意見を募集します……………2面
- 市・都民税納税通知書を発送します……………3面
- 児童手当・児童育成手当の現況届……………4面
- 募集のご案内……………5面

〈人口と世帯 / 26.5.1現在〉

住民基本台帳(外国人住民数を含む)	内外国人住民数	前月比
男	42,462人 (398人)	200人増
女	43,332人 (667人)	212人増
計	85,794人 (1,065人)	412人増
世帯	37,496世帯	
4月の出生者数(外国人住民数を含む)	男29人 女36人	

発行/東大和市 編集/企画財政部秘書広報課 (〒207-8585) 東大和市中央3-930 ☎042-563-2111(市役所代表) ファクス 042-563-5932

## 臨時福祉給付金・子育て世帯臨時特例給付金

申請期間は7月1日(火)～10月17日(金)

消費税率の改正に伴い、所得の低い方や子育て世帯の負担を考慮し、臨時福祉給付金及び子育て世帯臨時特例給付金を支給します。

### 臨時福祉給付金

**支給対象者** 平成26年1月1日現在東大和市に住民登録があり、平成26年度の市民税(均等割)が課税されていない方のうち、次の及びに該当しない方

市民税(均等割)が課税されている方の扶養親族等生活保護制度内で対応されている被保護者等

**支給額** 支給対象者一人当たり一円で、年齢基礎年金、児童扶養手当等の受給者は五、〇〇〇円が加算されます。

**案内の送付** 該当と思われ

る方に、7月中旬以降案内を送付します。

る方に、6月中旬以降案内を送付します。

### 子育て世帯臨時特例給付金

**支給対象者** 平成26年1月1日現在東大和市に住民登録があり、平成26年1月分の児童手当または特例給付の受給者であつて、平成25年分の所得が児童手当の所得制限額に満たない方

**支給対象児童** 支給対象者の平成26年1月分の児童手当または特例給付の対象となる児童のうち、次の及びに該当しない方

臨時福祉給付金の対象者生活保護制度内で対応される被保護者等

**支給額** 支給対象児童一人当たり一万円

### 子育て世帯臨時特例給付金所得制限限度額

税法上の扶養親族等の数	所得制限限度額	(参考) 給与収入額の目安
0人	622万円	833.3万円
1人	660万円	875.6万円
2人	698万円	917.8万円
3人	736万円	960.0万円
4人	774万円	1002.1万円

注1: 所得税法に規定する老人控除対象配偶者または老人扶養親族がいる方の所得制限限度額は、上記の額に当該老人控除対象配偶者または老人扶養親族1人につき6万円を加算した額となります。  
注2: 扶養親族等の数が5人以上の場合の所得制限限度額は、4人を超えた1人につき38万円(扶養親族等が老人控除対象配偶者または老人扶養親族であるときは44万円)を加算した額となります。

**申請期間** 7月1日(火)～5/2まで

**申請期間** 7月1日(火)～5/2まで

外国人の方とコミュニケーションを図る楽しさを体験し、英語学習への興味や、多様な文化への理解を深めるために、昭島市、国分寺市と共同でアメリカン・サマーキャンプを行います。

### 中学2・3年生対象 アメリカンサマーキャンプ参加者募集



**対象** 市内在住の中学2・3年生  
**期間** 7月24日(木)～26日(土)(2泊3日)  
**場所** 調布市八ヶ岳少年自然の家(山梨県) 東大和市役所に集合し、バスで移動します。

**定員** 30人(応募が多数の場合は抽選となります)  
**参加費** 七、〇〇〇円(施設使用料、食事代等)  
**応募方法** 市内中学校及び指導室(市役所5階)で配布する申込書に記入し、指導室へ持参または郵送(〒207-8585 東大和市中央3-930)してください。

**申込書** は市のホームページからダウンロードすることもできます。  
**応募期限** 6月13日(金)必着  
**説明会** 7月12日(土)午後2時～3時に、市役所会議棟で参加者を対象に説明会を開催しますので、保護者同伴でご参加ください。  
**問合せ** 指導室・内線1534まで。

市議会はどなたでも傍聴できます。ご希望の方は当日直接、議会事務局(市役所2階)の受付へお越しください。会議時間は午前9時30分～正午、午後1時30分～5時です。なお、会議時間及び下表の日程は変更する場合があります/議会事務局・内線2002まで。

**平成26年第2回 市議会定例会**  
6月3日から開会予定

市議会の審議など  
一般質問  
付託案件の審査など  
委員会審査報告など・閉会

開催日	会議	内容
6月3日(火)	本会議	開会・議案の審議など
6月4日(水)～6日(金)、9日(月)・10日(火)	本会議	一般質問
6月11日(水)～13日(金)	常任委員会	付託案件の審査など
6月17日(火)	本会議	委員会審査報告など・閉会

## 道路の愛称が決まりました

応募・投票ありがとうございました



皆さんにわかりやすく親しまれる道路とするため、募集(2月)及び投票(4月)を実施した、幹線市道4路線の愛称が決まりました。愛称の選定にあたっては、東大和市道路愛称選定委員会を設置し、投票結果に加え、歴史的背景や実情等を慎重に審議しました。皆さんの応募や投票に基づき名前がつけられた道路です。愛称をぜひとも覚えていただき、道しるべとして広く活用してください。愛称の募集に際し、多くの応募及び投票をいただき、ありがとうございました。問合せ 土木課・内線1212まで



**湖畔通り**…青梅街道から二ツ池公園を通り、湖畔を抜けて都道128号線へ向かう市道です。延長約一、九五〇m

**ハミングロード**…新青梅街道と青梅街道を南北に結ぶ道路です。途中にハミングホールがあります。延長約一、二三〇m



**やまもも通り**…武蔵大和駅から新青梅街道へ向かう市道です。両側の歩道には、ヤマモモが植えられています。延長約八八〇m



**ゆりのき通り**…用水北通りから野火止用水までの市道です。両側の歩道には、ユリノキが植えられています。延長約六五〇m

固定資産税、軽自動車税の納付はお済みですか?

固定資産税(第1期)、軽自動車税は6月2日(月)が納期限です。納付がお済みでない場合は、至急納付をお願いします/問合せ 納税課・内線1041まで

家庭廃棄物有料化に伴う

減免制度のご案内

指定収集袋を交付します

10月1日(水)からの家庭廃棄物有料化に伴い、左下表に該当する世帯へ一定枚数の指定収集袋を交付します。申請日時 6月23日(月)～7月4日(金)午前9時～午後5時(土・日曜日は除く) 申請場所 市役所会議棟 持ち物 減免世帯に該当していることを証明する書類または手帳 印鑑



間に合わないことがあります。問合せ ごみ対策課・内線1241まで。

平成26年度の市民税非課税証明書は必要ありません。ただし、平成26年1月1日現在、東大和市に住居登録がない方は必要になります。袋の交付 8月下旬頃に送付する決定通知書で告知

Table with 2 columns: 減免世帯 (Exemption categories) and details. Categories include 生活保護世帯, 中国残留邦人等支援法による支給を受けている世帯, etc.

※③～⑧の世帯は、世帯全員が市民税非課税であることが要件です。

ご意見を募集します 3市共同資源化事業基本構想(案)

意見交換会を3市で開催

小平市、東大和市、武蔵村山市(3市)及び小平・村山・大和衛生組合の4団体では、現在進めている3市共同資源化事業についての基本構想(案)を作成しました。基本構想(案)は、6月16日(月)以降、4団体の担当課窓口または小平・村山・大和衛生組合のホームページで閲覧できますので、皆さんのご意見をお寄せください。募集期間 6月16日(月)～

7月15日(火) 提出方法 様式は自由です。持参、郵送、ファクス、メールで提出してください。提出先 小平・村山・大和衛生組合 合計画課(〒187-0033小平市中央1-1、ファクス042-5374、メールアドレスInfo@kmy-eiseikumiai.jp) 6月28日(土)午後2時から

7月15日(火) 提出方法 様式は自由です。持参、郵送、ファクス、メールで提出してください。提出先 小平・村山・大和衛生組合 合計画課(〒187-0033小平市中央1-1、ファクス042-5374、メールアドレスInfo@kmy-eiseikumiai.jp) 6月28日(土)午後2時から

タウンミーティング・市長と語ろう会

「家庭廃棄物の減量について」

6月18日(水)・21日(土)実施

市民の皆さんと市長が直接語り合うタウンミーティング「市長と語ろう会」を実施します。今回のテーマは「家庭廃棄物の減量について」です。10月1日(水)から家庭廃棄物の有料化が始まります。この機会に家庭廃棄物の減量について、市長と語り合ってみませんか。

事前の申込みは不要です。なお、手話通訳を希望する方は、6月6日(金)までにファクス(042-563-5931)でお申し込みください。日時 第1回 6月18日(水)午後7時～8時30分 第2回 6月21日(土)午前10時～11時30分 場所 中央公民館ホール 6月の燃えないごみの日 9日(月)・湖畔・奈良橋・高木・中央・南街・狭山・清水・清原・新堀・多摩湖 11日(水)・芋窪・蔵敷・上北台・立野・仲原・向原・桜が丘 燃えないごみの日に、容器包装プラスチックの収集はありません。以上のお問合せは、ごみ対策課・内線1241まで。

下水道

農地を転用した土地の下水道事業受益者負担金 市では、昭和51年2月に公共下水道事業に着手して以来、下水道事業受益者負担金制度により建設費の一部を市民の皆さんに負担していただいています。受益者負担金は、賦課区域内全ての土地に賦課されますが、徴収が猶予されている土地(主に農地)があります。農地を転用して宅地等にした場合、受益者負担金をお支払いいただく必要があります。ただし、土地区画整理事業施行地区内の農地は対象外となります。対象 徴収猶予を受けていた農地で、宅地等に転用した土地 負担金額 賦課対象面積に1平方メートル当たり300円を乗じて得た額 詳細は、市のホームページをご覧ください。今月は下水道事業受益者負担金の納付月です 6月は下水道事業受益者負担金第1期分の納付月です。該当する方へ6月2日付で納付書を送付しますので、納期限(6月30日)までに納めてください。雨水浸透ますの目詰まりにご注意を 宅地内に設置した雨水浸透ますは、手入れをしないと、長期放置すると、目詰まりにより浸透能力が低下します。浸透ますの機能を維持するには、点検や清掃

等維持管理が必要です。一年に1回程度、ますの中にたまつた落ち葉や土砂を取り除きましょう。以上のお問合せは、下水道課・内線1231まで。6月は「浸水対策強化月間」です。浸水ゼロ安全快道!下水道 東京都下水道局では、雨期に向かう6月を「浸水対策強化月間」と定め、下水道施設の安全性の確保と都民の皆さんの防災意識向上の取り組みを行っています。また、東京の雨が一目で分かる「東京アメッシュ」をインターネットで検索すると、降雨情報を確認することができます。問合せ 東京都下水道局 流域下水道本部 ☎042-527-4288へ。

7月中旬に「ごみ分別ガイド」と「ごみ排出カレンダー」を全戸に配布します/問合せ ごみ対策課・内線1241まで

生ごみをたい肥化しよう リサイクル講演会

生ごみのリサイクルを実践している方を講師として招き、講演会を実施します。事前の申込みは不要です。ご参加をお待ちしています。日時 6月14日(土)午後1時～3時30分 場所 市役所会議棟第6会議室 定員 80人(当日先着順) 講師 吉田俊道氏(NPO法人大地といのちの会理事長) 問合せ NPO法人東大和ごみレスくらぶ ☎042-562-1935 またはごみ対策課・内線1241まで。

経済センサス 基礎調査 商業統計調査

『経済センサス・基礎調査』は全産業分野の事業所・企業を対象とした「経済の国勢調査」といわれ、『商業統計調査』は商業(卸売・小売業)を営む事業所を対象とした調査です。この2つの調査は、統計法で定められた国の最も基本的な調査(基幹統計調査)で、7月1日を基準日として実施します。調査は、本社等一括調査と調査員調査に分かれています。

調査員調査 本社等一括調査 支社等を有する企業を対象とし、国が民間事業者を通して調査を行います。調査員調査 支社等を持たない単独事業所や新設された事業所を対象とし、調査員が訪問して調査票を配布・回収します(オンラインでも回答できます)。調査員の訪問 6月中旬から事業所を訪問し、活動状態の確認、調査票の配布を行います。調査に従事する者には、統計法により守秘義務が課せられています。また、調査員は調査員証を携帯していますのでご確認ください。調査票回収日の変更等は総務管財課(市役所3階)へご連絡ください。問合せ 総務管財課・内線1312まで。平成26年度 東大和市 水防訓練を実施

市役所敷地内において、平成26年度東大和市水防訓練を実施します。水災時期をとらえ、市と関係機関(消防署等)が連携し、水害による被害を最小限にするために市水防本部運営訓練のほか、土のう作成や各種水防工法の訓練を行います。なお、市民の皆さんも自由に訓練の様子を見学することが出来ます。日時 6月8日(日)午前9時～11時(小雨決行) 市民の皆さんは、午前10時頃から実施する水防工法訓練の見学をすることができます。場所 市役所本庁舎、市役所北側砂利敷き駐車場 訓練内容 1時間雨量が50ミリに達し、多摩北部地域に大雨・洪水警報が発令された想定下、市水防本部を立ち上げます。その後、気象情報・被害状況等からどのように対応するか考える図上訓練、市役所北側砂利敷き駐車場を被害箇所と想定し、実際に土のうを積み上げ、浸水を未然に防ぐ水防工法訓練を実施します。問合せ 防災安全課・内線1354まで。

経済センサス・基礎調査 商業統計調査 調査は、本社等一括調査と調査員調査に分かれています。調査員調査 本社等一括調査 支社等を有する企業を対象とし、国が民間事業者を通して調査を行います。調査員調査 支社等を持たない単独事業所や新設された事業所を対象とし、調査員が訪問して調査票を配布・回収します(オンラインでも回答できます)。調査員の訪問 6月中旬から事業所を訪問し、活動状態の確認、調査票の配布を行います。調査に従事する者には、統計法により守秘義務が課せられています。また、調査員は調査員証を携帯していますのでご確認ください。調査票回収日の変更等は総務管財課(市役所3階)へご連絡ください。問合せ 総務管財課・内線1312まで。平成26年度 東大和市 水防訓練を実施

調査は、本社等一括調査と調査員調査に分かれています。調査員調査 本社等一括調査 支社等を有する企業を対象とし、国が民間事業者を通して調査を行います。調査員調査 支社等を持たない単独事業所や新設された事業所を対象とし、調査員が訪問して調査票を配布・回収します(オンラインでも回答できます)。調査員の訪問 6月中旬から事業所を訪問し、活動状態の確認、調査票の配布を行います。調査に従事する者には、統計法により守秘義務が課せられています。また、調査員は調査員証を携帯していますのでご確認ください。調査票回収日の変更等は総務管財課(市役所3階)へご連絡ください。問合せ 総務管財課・内線1312まで。平成26年度 東大和市 水防訓練を実施

市役所敷地内において、平成26年度東大和市水防訓練を実施します。水災時期をとらえ、市と関係機関(消防署等)が連携し、水害による被害を最小限にするために市水防本部運営訓練のほか、土のう作成や各種水防工法の訓練を行います。なお、市民の皆さんも自由に訓練の様子を見学することが出来ます。日時 6月8日(日)午前9時～11時(小雨決行) 市民の皆さんは、午前10時頃から実施する水防工法訓練の見学をすることができます。場所 市役所本庁舎、市役所北側砂利敷き駐車場 訓練内容 1時間雨量が50ミリに達し、多摩北部地域に大雨・洪水警報が発令された想定下、市水防本部を立ち上げます。その後、気象情報・被害状況等からどのように対応するか考える図上訓練、市役所北側砂利敷き駐車場を被害箇所と想定し、実際に土のうを積み上げ、浸水を未然に防ぐ水防工法訓練を実施します。問合せ 防災安全課・内線1354まで。

7月中旬に「ごみ分別ガイド」と「ごみ排出カレンダー」を全戸に配布します/問合せ ごみ対策課・内線1241まで

# 平成26年度 市・都民税納税通知書を 発送します

平成26年度市・都民税納税通知書を6月10日(火)に発送します。第1期の納期限は、6月30日(月)です。納税通知書が届きましたらご確認のうえ、納期限までに納付をお願いします。

また、平成26年度市・都民税課税(非課税)証明書は、6月10日(火)から発行します。

## 主な税制改正

**均等割の税率改正** 市及び市・都民税が課税となる方は、平成35年までの10年間、市・都民税均等割がそれぞれ

## お気軽にご相談を



## 自治会加入の すすめ

「住んでよかった」と思えるまちをつくるには、行政だけでなく市民の皆さんの取り組みも欠かすことができません。近所で顔見知りが増えれば、防犯・防災等での安全・安心につながります。これらは自治会が重要な役割を果たしています。

市では、自治会の存在がまちづくりの核になると考え、自治会への加入をお勧めしています。「自治会に入りたい」といった相談や、「新しい自治会を設立した

されます。

**今年度から特別徴収(年金天引き)の始まる方** 今年度から新規に特別徴収の対象となる方は、公的年金等に係る市・都民税額のうち半分を、6月と8月に、これまでどおり納付書または口座引き落としで納めていただきます。残りの半分については、10月・12月・平成27年2月の公的年金からの特別徴収により納めることとなります。

また、昨年度の途中で公的年金からの特別徴収が中止となっていて、今年度は公的年金からの特別徴収の対象となる方は、新規と同様の納め方となります。

## 公的年金等に係る市・都民税

4月1日現在65歳以上の方で、公的年金等に係る市・都民税が課税となる方は公的年金から、市・都民税が特別徴収(年金天引き)され、2月に年金から市・都

民税を特別徴収された方は

4月・6月・8月の公的年金から市・都民税が仮徴収されます。新年度の市・都民税額の決定後、年間の税額からすでに仮徴収した額を除いた税額を10月・12月・平成27年2月の公的年金から徴収することになります。

本人の希望により、公的年金からの特別徴収を取りやめ、普通徴収(納付書払い、口座引き落とし)を選択することはできませんので、ご了承ください。

## 市民生活課

◆以上のお問合せは、課税課・内線1054まで。

## 6月23日～29日は 男女共同参画週間 男女共同参画の推進 に向けた催し物を 開催します

平成11年6月、男女共同参画社会基本法が公布、施行されました。これを記念し、内閣府では、6月23日～29日までの間を「男女共同参画週間」としています。市では、この期間中に男女共同参画の推進に向けた催しを次のとおり行います。

**第1回男女共同参画講座**  
「災害に強い地域づくり 男女共同参画の視点から」  
対象 市内在住・在勤の方

日時 6月26日(木)午後2時～4時  
場所 中央公民館  
定員 40人(申込順)  
講師 萩原なつ子氏(立教大学大学院21世紀社会デザイン研究科教授)  
内容 東日本大震災の被災者支援を通して、男女が共に担い手となる地域防災対策を学びます。

**申込開始** 6月2日(月)から  
**保育** 1歳以上の未就学児(定員6人、申込順、申込期限は6月10日(火)まで)  
**手話通訳** ご希望の方は、6月10日(火)までにアクセス(042-563-5931)またはメール(shimiseikatsu@city.higashiyamato.lg.jp)

## 「社会を明るくする運動」強調月間 東大和市スローガン 「私たちの“まち”を 私たちが良くしていこう」

社会を明るくする運動は犯罪や非行のない明るい社会を築くことを目的とする全国的な運動で、7月が強調月間と定められています。市では、東大和市社会を明るくする運動推進委員会(市長を会長とし、保護司会や青少年関係団体などの団体で構成)を中心に、次のような事業に取り組み、青少年の健全育成や犯罪のない明るいまちづくりの推進に努めています。市民の

皆さんのご理解ご協力をお願いいたします。

**主要事業**  
日時 7月5日(土)午後1時～4時30分(開場午後0時30分)  
場所 ハミングホール大ホール  
内容 第一部は市内中学生による意見発表及び感謝状授与式、第二部はDVD上映「シユガールラッシュ」入場は無料です。直接会場にお越しください。  
**保護司による青少年の更生に関する相談会**  
日時 7月16日(水)午前10時～午後4時  
場所 市役所会議棟第4会議室  
**啓発広報活動**  
11月初旬開催予定の「東やまと産業まつり」の会場で、社会を明るくする運動

## 平成25年度 情報公開・ 保有個人情報 開示状況

	公開請求件数	対象文書数	公開状況(文書件数)			取下げ	不服申立件数
			全部公開	部分公開	非公開(うち不存)		
市長	26	368	33	333	2	2	0
教育委員会	3	8	6	2	0	0	0
選挙管理委員会	0	0	0	0	0	0	0
監査委員	0	0	0	0	0	0	0
農業委員会	0	0	0	0	0	0	0
固定資産評価審査委員会	0	0	0	0	0	0	0
議会	0	0	0	0	0	0	0
計	29	376	39	335	2	2	0

	開示請求件数	対象個人情報件数	開示状況(個人情報件数)			取下げ	不服申立件数
			全部開示	部分開示	非開示(うち不存)		
市長	9	7	2	2	3	3	2
教育委員会	0	0	0	0	0	0	0
選挙管理委員会	0	0	0	0	0	0	0
監査委員	0	0	0	0	0	0	0
農業委員会	0	0	0	0	0	0	0
固定資産評価審査委員会	0	0	0	0	0	0	0
議会	0	0	0	0	0	0	0
計	9	7	2	2	3	3	2

## 福祉サービス団体に 補助金を 交付します

市では、市内で在宅の高齢者や障害者等に福祉サービスを行っている団体の活動を支援するため、活動費の一部を地域福祉推進事業補助金として補助します。

この補助金は、高齢者や障害者等に対する在宅の福祉サービスの普及及び拡大を図るため、東京都の補助を受けて交付するものです。

**対象** 市内に所在し、東大和市民を対象に福祉サービスを実施している民間団体で、次のすべてに該当する団体  
法人格を有しない(NPO法人は除く)団体  
営利活動を行っていない団体  
継続して6か月以上の活動実績を有し、今後も引き続き活動を継続する団体  
ほかの公的な補助金の交付を受けていない団体

**対象のサービス** 家事援助、介護、食事、移送、入浴、その他の在宅福祉サービス

**申請方法** 6月27日(金)までに福祉推進課(市役所2階)で配布する申請書に記入し、同課へ提出してください(土・日曜日は除く)。

**問合せ** 福祉推進課・内線1132まで。

## 赤十字の募金をお願いします

自治会の方々にご協力をいただき、寄付金を募集します。自治会組織のない地域の方などでご協力いただける場合は、福祉推進課(市役所2階)でも直接受け付けていますので、ご協力をお願いします。問合せ/福祉推進課・内線1132まで

児童手当・児童育成手当を受給している方へ

現況届の提出 (更新手続き) を お願いします



市では6月中旬に、児童手当・児童育成手当を受給している方に現況届を郵送しますので、6月中に提出をしてください。なお、現況届の提出がない場合は、平成26年6月分以降の手当

の支給ができませんので、ご注意ください。詳細は、郵送する案内をご覧ください。今月は児童手当・児童育成手当の振込月です。2月・5月分の児童手当及び児童育成手当を6月6日(金)に振り込みます。振り込みから口座に入金されるまでに日数がかかる場合があります。ご了承ください。

認定研修 家庭福祉員(保育ママ)は市が指定する認定研修を受講できる場合があります。問合せ 保育課・内線1753まで。

子ども家庭支援センター

保育付子育て講座「乳幼児の遊びの大切さってなあに?身近なもので遊ぼう」

対象 0歳児とその保護者 日時 6月27日(金)午前10時30分~11時40分

対象 0歳児とその保護者 日時 6月27日(金)午前10時30分~11時40分

子育て支援の専門家による講座です。子どもと遊びを体験します。対象 市内在住で、1~3歳児の保護者(両日参加できる方)

日時 7月11日(金)午前10時~11時30分 7月17日(金)午前10時~11時30分

日時 7月11日(金)午前10時~11時30分 7月17日(金)午前10時~11時30分

新たなスポーツ行事の名称を募集します

「ふれあい市民運動会」に代わる新たなスポーツ行事の名称を募集します。新たなスポーツ行事は、これまでのブロック単位の参加から、10人以上の団体で参加できる行事となります。

募集期間 6月1日(日)~15日(日)

募集期間 6月1日(日)~15日(日)

高齢介護

介護保険に関する調査の報告書を公表します

市では、第6期介護保険事業計画(計画年度は平成27~29年度)を平成26年度に策定するため、平成25年12月に介護保険の被保険者を対象としたアンケート調査を実施しました。ご協力いただき、ありがとうございました。この度、調査報告を次のとおり公表します。

閲覧場所 高齢介護課

介護保険料特別徴収開始

市役所2階、市民センター、公民館、図書館、市のホームページでもご覧になれます。介護保険料特別徴収開始の通知書を6月中旬に送付します。また、平成25年度以前から継続して特別徴収の方は、通知は送付しません。なお、8月から特別徴収が開始となる方は、8月・10月・12月・翌年2月の4回で年額保険料をお支

Application form for 'Child Care Support Center' with fields for name, address, and phone number.

今月の手話通訳者配置日

市役所本庁舎に来庁した方の行政手続き等の手話通訳を行います。配置日 6日(金)・13日(金)・20日(金)・27日(金)

6月2日(月)から 向原保育園で 一時預かり開始 対象 1歳児以上で集団保育が可能な未就学児

6月2日(月)から 向原保育園で 一時預かり開始 対象 1歳児以上で集団保育が可能な未就学児

元気ゆうゆうライフを目指す東大和市の介護予防と地域の支え合いに関する調査の集計結果(概要)

Table showing survey results for '元気ゆうゆう体操' (Genki Yuyuyu Taijō) across different years.

「東大和元気ゆうゆう体操」の知名度と実施状況

Table showing awareness and implementation status of 'Genki Yuyuyu Taijō'.

普段の定期的な運動(週2~3回、20~30分程度の運動)と生活体力

生活体力には、移動能力、筋力、平衡性の3つの要素があります。「東大和元気ゆうゆう体操」を含めて定期的な運動をしている方は、そうでない方に比べて、いずれの要素でも高いことがわかりました。

体操の自主グループへの参加とソーシャルネットワーク

Table showing participation in self-organized exercise groups and social networks.

体操の自主グループ活動に参加する方を増やす、参加したい方が参加しやすい環境を整える、これが今後の課題であると考えられます。現在、市内18か所で、東大和元気ゆうゆう体操のグループ活動が行われています。

「東大和元気ゆうゆう体操」in 市役所中庭

元気ゆうゆうライフを目指す東大和市の介護予防と地域の支え合いに関する調査 調査結果の概要を報告します

この調査は、介護予防と地域の支え合いに関する取組の成果を経年的に把握するため、東京都健康長寿医療センター研究所と共同で行っています。

結果の概要を報告します。問合せ 高齢介護課・内線1179まで。

問合せ 高齢介護課・内線1179まで。

6月2日(月)午後0時30分~0時50分に市役所中庭で東大和元気ゆうゆう体操を行います(雨天中止)。

お問い合わせは、高齢介護課・内線1171まで。

お問い合わせは、高齢介護課・内線1171まで。

お問い合わせは、高齢介護課・内線1171まで。

お問い合わせは、高齢介護課・内線1171まで。

お問い合わせは、高齢介護課・内線1171まで。



前回の最優秀賞作品「寒い朝」

募集のご案内

嘱託員

保健師、精神保健福祉士または看護師

採用予定人数 1人
勤務時間 原則、月々金曜日のうち午前8時30分、午後5時までの1日7.5時間、週30時間(週4日勤務)

祝日・年末年始は除く。
勤務内容 難病患者や精神障害者を対象とした医療費助成、相談支援及び付随事務

報酬 保健師は時給二〇〇〇円。精神保健福祉士及び看護師は時給一、八〇〇円
委嘱期間 平成26年8月1日から1年間(市の規定による更新あり)

消費生活相談員
応募要件 消費生活アドバイザーまたは消費生活専門相談員の資格を有する方

国民生活センターまたは日本消費者協会の養成講座を修了した方
採用予定人数 1人
勤務時間 月曜日の午前10時〜午後5時

祝日・年末年始は除く
勤務内容 消費生活にかかわる相談、苦情処理、指導及び啓発活動
報酬 時給一、六二〇円
委嘱期間 平成26年7月1日から1年間(市の規定による更新あり)

児童館業務員
応募要件 保育士または教員(幼稚園含む)の資格を有する方
採用予定人数 1人
勤務時間 月々土曜日のうち週30時間以内

人等に対する会計面の指導
検査 会計処理に係る社会福祉法人等からの問合せ対応等
報酬 時給一、四七〇円
委嘱期間 平成26年7月1日から1年間(市の規定による更新あり)

学童保育所指導員
応募要件 保育士または教員(幼稚園を含む)の資格を有する方
採用予定人数 2人
勤務時間 1年を平均して1週間(月々土曜日)当たり30時間を超えない範囲内

勤務内容 小学校3年生(障害のある児童は6年生)までの児童に対する安全確保、健全育成、生活指導、保護者との情報交換
報酬 月額一九万八〇〇円
委嘱期間 平成26年7月1日から1年間及び平成26年8月1日から1年間(市の規定による更新あり)

【共通事項】
募集要項の配布 6月12日(木)までの午前8時30分〜午後5時の間、職員課(市役所3階)で配布します(土・日曜日は除く)。
募集要項等は、市のホームページからダウンロードできます。

応募受付 6月11日(水)〜12日(木)の午前8時30分〜午後5時の間、職員課で受け付けます。
採用予定人数 若干名
勤務内容 妊産婦・新生児の訪問指導(家庭訪問)委託契約により業務を行っていただきます。

看護師 看護師の資格を有する方
採用予定人数 若干名
勤務時間 休日急患診療所診療日の午前9時30分〜午後5時(月1〜3回)

午後5時(月1〜3回)
勤務内容 休日急患診療所での医師介助等
賞金 日曜日・祝日…一万三、四八七円、連休…一万八、三〇〇円、年末年始…二万一、二八〇円
交通費は支給しません。
◆以上のお問合せは、市立保健センター☎042-565-2111まで。

東京都施行型都民住宅(家族向け)入居者募集
都民住宅とは、中堅所得者向けの賃貸住宅です。
申込書配布期間 6月2日(月)〜11日(水)
申込書配布場所 市民生活課(市役所3階、土・日曜日は除く)、市民センター(土・日曜日をを含む)

夏組 キロポとミラタ
ロボットの宇宙飛行士たちの挑戦
いま、国際宇宙ステーションにロボット宇宙飛行士が滞在しています。そのロボットはキロポと言います。番組では、国際宇宙ステーション

図書館

休館のお知らせ
所蔵資料の点検・整理のため、中央図書館と移動図書館みずうみ号は、次のとおり休館します。
中央図書館：6月10日(火)〜19日(木)
移動図書館みずうみ号：6月11日(水)〜18日(水)



郷土博物館では、6月14日(土)から夏のプラネタリウム番組が始まります。
曜日や時間によって、投影内容が異なりますが、どの番組投影でも星座解説があります。
投影途中での入退場はできません。時間に余裕を持ってお越しください。
夏組 キロポとミラタ
ロボットの宇宙飛行士たちの挑戦
いま、国際宇宙ステーションにロボット宇宙飛行士が滞在しています。そのロボットはキロポと言います。番組では、国際宇宙ステーション

図書館からのお知らせ(6月)

Table with columns: 場所, 対象, 実施日・時間. Includes information for 中央図書館, 桜が丘図書館, and 清原図書館.

Table with columns: ステーション名, 巡回時間, 巡回日. Details the mobile library 'Mizuumi' routes.

Table with columns: 月, 火, 水, 木, 金, 土, 日. Lists opening hours and closure days for various libraries.

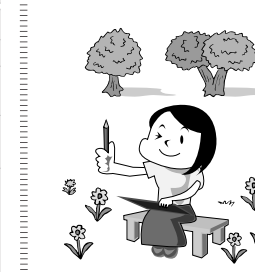

# 情報マップ



### (任意)高齢者肺炎球菌ワクチン予防接種費用の一部助成

昭和24年4月1日以前に生まれた方/申込期限 6月30日(月)/400人(申込順)  
定員に達し次第、終了となります(接種費用 自己負担額六、〇〇〇円/接種期限 7月31日(木)/体調不良等で接種を延期した場合も8月1日(金)以降の接種は助成の対象となりません。早めの接種をお願いします/接種を希望する方は、お問合せのうえ、市立保健センター窓口へお越しください。  
**麻しん・風しん混合(MR)1期・2期**  
麻しん発生の報告数が、例年に比べて増加しています。感染者の多くは、予防接種をしたことがない方です。感染を防ぐために、MR1期・2期の対象の方は早めに接種しましょう。  
◆以上のお問合せは、市立保健センター ☎042-565-5211まで。



### 乳幼児の身長・体重計測

就学前までの乳幼児/6月5日(木)午前9時30分~11時/市立保健センター/母子健康手帳/当日直接会場にお越しください。  
**乳幼児健康診査**  
左表のとおり/市立保健センター/対象者には、個別に通知しています。

健診名	対象者(生年月日)	健診日	受付時間	開始時間
3~4か月児健康診査	平成26年2月1日~23日	6月13日(金)	午後0時45分~1時15分	午後1時
1歳6か月児健康診査	平成26年2月24日~3月12日	6月27日(金)		
3歳児健康診査	平成24年11月8日~27日	6月10日(火)		
3歳児健康診査	平成23年4月22日~5月12日	6月20日(金)		
5歳児健康診査	平成21年2月25日~3月26日	6月3日(火)		
5歳児健康診査	平成21年3月27日~4月15日	6月24日(火)		

### 簡単に作れる離乳食講習会(7~11か月)

生後7~11か月の乳児の保護者/6月11日(水)午後1時30分~3時30分/市立保健センター/20人(申込順)/保育室有り(15人。申込順)/離乳食の進め方の話/調理実習、試食/母子健康手帳/筆記用具/エプロン、三角巾、バスタオル等

### 育児相談会「かんがるーグループ」

小さく生まれたお子さんや発達に不安や心配を抱えている家族(保護者のみ)の参加もできます/6月26日(木)午前9時30分~11時/市立保健センター/子育てについての情報交換や作業療法士による遊び方のアドバイスが受けられます/母子健康手帳/当日直接会場にお越しください。



### 育児相談会「さくらんぼグループ」

双子や三つ子とその家族(妊婦の方や保護者のみ)の参加もできます/6月11日(水)午前9時30分~11時/市立保健センター/子育てについて情報交換しましょう/母子健康手帳/当日直接会場にお越しください。

### いきいきヘルシー教室「自分の身体を知って、健康的にダイエット」

まずは自分の身体を知るところからはじめましょう。体脂肪・筋肉量測定をします。室内で出来る運動やリバンドしない食事のとり方についてご紹介します。  
**対象** 原則65歳未満の方/日時等 左表のとおり/市立保健センター/20人(申込順)

日時	内容(講師)	持ち物等
6月12日(木)午後1時30分~4時	運動実技(健康運動指導士)、保健に関する講話(保健師)	健康手帳(お持ちの方のみ)、筆記用具、タオル、水分補給用飲料水、動きやすい服装
6月19日(木)午前9時30分~午後0時30分	栄養に関する講話、調理実習(栄養士)	健康手帳、筆記用具、エプロン、三角巾

### 男性の料理教室「脱!メタリックシンドローム」

料理が苦手な男性でも簡単に作れるメニューを紹介いたします。  
**対象** 市内在住・在勤の男性(初心者の方もご参加ください)/6月25日(水)午前9時30分~午後0時30分/市立保健センター/20人(申込順)/エプロン、三角巾、筆記用具



### 休日急患診療所

日曜日と祝日の急患診療を行います。

▷科目 内科・小児科 ▷受付 午前10時~11時45分  
▷場所 休日急患診療所 ▷時間 午後1時~3時45分  
(立野1-1034-2) ▷電話 042-564-8181

※保険証を持参。なお、受給者証、医療証、医療証等をお持ちの方は、一緒にご持参ください。駐車場は、子ども家庭支援センター等駐車場をご利用ください。

### お知らせ

**社会教育委員会**  
6月23日(月)午前10時から/市役所会議棟第1会議室/傍聴者の定員 5人(当日先着順)/当日直接会場にお越しください/社会教育課・内線1552まで。

**公民館運営審議会**  
6月19日(木)午後2時から/中央公民館/傍聴者の定員 5人(当日先着順)/当日直接会場にお越しください/中央公民館 ☎042-564-2451まで。

**市政情報コーナー/今月のテーマは「トウキョウサンショウウオ」です**  
市政情報コーナー(市役所3階)では、トウキョウサンショウウオを紹介いたします。生息地の破壊などにより生息数が減少し、絶滅危惧種に指定されています。

### 乳がん検診

乳がん検診  
市内在住で40歳以上の女性。平成25年4月~平成26年3月の間に市またはクーポン券による乳がん検診を受けた方は除く/東大和病院は7月1日(火)~9月30日(火)(土・日曜日、祝日は除く。1日5人まで) 市立保健センター(検診車による検診)は7月26日(土)、8月21日(木)、27日(水)、30日(土)、9月27日(土)、29日(月)、30日(火)/580人(抽選)/問診、乳房視触診、乳房エックス線撮影(マンモグラフィ) **胃がん検診**  
市内在住で35歳以上の方。ただし、次の方は除く(今年度に市の胃がんリスク検査を受診する方、胃・十二指腸

### 胃がん検診

胃がん検診  
市内在住で35歳以上の方。ただし、次の方は除く(今年度に市の胃がんリスク検査を受診する方、胃・十二指腸

### 腸の病気で手術した方や治療中の方、肺を切除した方、脳卒中や心疾患の発作から1年経過していない方、まつすく立ってられない方、妊娠中の方) / 7月16日(水)~18日(金)、22日(火)~25日(金)、28日(月)~31日(木) / 受付 午前8時30分~11時/市立保健センター/450人(抽選) / 問診、胃部のバリウムによるレントゲン撮影/検診票の送付は、7月上旬を予定しています。

### 健康づくり相談

健康に関するご相談に応じます。また、骨密度、血管年齢の測定もできます。  
**日時** 6月24日(火)・25日(水) 午前10時~正午及び午後1時~3時/101会議室(市役所1階)/両日とも午前・午後各35人(当日先着順) / **相談員** 東京都国民健康保険団体連合会の保健師 **パネル展示** 病気予防や国民健康保険などに関するパネル展示を行います。  
**日時** 6月24日(火)・25日(水) 午前9時~午後5時/市役所1階市民ロビー  
◆以上のお問合せは、保険年金課・内線1021まで。

2017-010115

東大和市中央3-918-1  
東大和市立保健センター  
※〇〇〇〇申込み(希望する検診名を記入)

<b>(胃がん検診用)</b> 1. 申込者の住所 2. 氏名(ふりがな) 3. 生年月日・年齢・性別 4. 電話番号 5. 第1~3希望日 (はがきウラ)	<b>(乳がん検診用)</b> 1. 申込者の住所 2. 氏名(ふりがな) 3. 生年月日・年齢 4. 電話番号 5. 【東大和病院の場合】 第1~3希望曜日(月~金曜日) 【市立保健センターの場合】 第1~3希望日 午前・午後 (はがきウラ)
--	---

### 初めての読み聞かせ講習会「子どもたちに絵本を読む」

クラスで大勢の子どもたちに絵本を読み聞かせる時のコツを学びます。  
**対象** PTAの本読み会などで子どもたちに絵本の読み聞かせをする大人/6月27日(金)は本読み会の流れ/7月4日(金)は実技演習/午前10時15分~正午/中央図書館/講師 図書館職員/託児 1歳以上の未就学児(申込順。各日6人。持ち物等は申込者にお知らせ)。6月2日(月)~9日(月)の間、中央図書館窓口・電話で受付(桜が丘・清原図書館での受付不可)/中央図書館 ☎042-564-2454まで。

**成人体験講座「あなたも楽しい囲碁を始めようませんか！」**  
 成人の方/7月5日/8月2日の毎週土曜日午前10時/正午(全5回)/蔵敷公民館/囲碁のルールなど/20人(申込順)/講師 附田満哉氏、三澤英明氏、上北台囲碁クラブ/申込み 蔵敷公民館 ☎042-566-0551 まで(日・月曜日は除く)。

**東大和就職情報室をご利用ください**  
 東大和就職情報室(市役所5階)は、ハローワーク立川との共同により、地域に密着したハローワークとして就職相談・紹介業務を行っています。また、専用のパソコンでハローワーク立川と同じ求人情報が検索できます。どなたでも利用できる。お気軽にお越しください。市内企業の人材募集の取次も行っています(受付は立川ハローワーク)。

**利用時間** 月/金曜日午前9時/午後5時(祝日は除く)/東大和就職情報室・内線1194へ。

**東大和警察署/6月は暴走族追放強化月間です**  
 最近、暴走族の大規模な集団行動を見かけることが少なくなりましたが、暴走族は今も小グループで暴走行為を繰り返しています。暴走族の違法行為を未然に防止し、二輪車等による交通事故を防ぐとともに青少年の健全育成を図るためには、地域住民の皆さんのご協力が必要です。暴走行為を見かけたら、「110番」通報をしてください。交通ルールを無視し、騒音等で周辺住民の生活環境に影響を及ぼす暴走族の追放にご協力ください/東大和警察署 ☎042-566-0110へ。

**シルバー人材センター**  
 シルバー人材センターは、会員になるには登録が必要です。市内に居住する60歳以上の健康で働く意欲があり、シルバー人材センターの事業を理解し、賛同する方であれば、どなたでも登録できます。なお、入会説明会を毎月開催しています/シルバー人材センター ☎042-565-0531へ。

**社会福祉協議会/成年後見専門相談**  
 成年後見制度はどんな時に利用したらよいのか、後見人は誰が選ぶのか、どんな仕事をするのか等、成年後見制度に関する相談に司法書士が無料で対応します。日時 6月26日(木)午後1時30分/4時15分(1件につき45分間)/事前予約制/事前に相談の概況をお伺いします/申込み 社会福祉協議会 あんしん東大和 ☎042-590-0018へ。

**お詫びと訂正**  
 5月15日号に掲載した内容に一部誤りがありました。お詫びして訂正します。  
 ●「男女共同参画川柳」の本文中における作品例  
 正文さんと 呼ばれて戻り  
 正文さんと 呼ばれて戻り  
 正文さんと 呼ばれて戻り  
 正文さんと 呼ばれて戻り  
 ●「国民年金だより」の平成26年4月(6月支払分)から年金額が変わります。この本文正法律に基づき段階的な解消(マイナス10%)  
 ●誤法律に基づき段階的な解消(マイナス0.1%)

**市民情報**  
 公開医学講座「肺癆の手術が近くて出来るようになります」  
 新設/社会医療法人財団大和会/6月7日午後3時30分/4時30分/武蔵村山病院/高橋博人/東大和病院 ☎567-8307  
 第37回住宅デー(東京土建村山和支所)/6月8日午前10時/午後3時/塩釜神社事務所、向原西公園/無料住宅相談、包丁研ぎ、まな板削り、模擬店、工作体験等/詳細は、東京土建村山和支所のホームページをご覧ください/内田 ☎563-3261  
 自強術・健康体操無料体験 会員募集(ジーラベスター)/市内在住・在勤の方/6月9日・16日午後7時15分/9時/市民体育館/バスター/活動日時 毎週月曜日午後7時15分/9時/市民体育館/500円/二千人/神宮 ☎042-3252

**Kenku ひとり語り**  
 (東大和子ども劇場)/中学生以上の方/6月14日/1部は午後3時30分/2部は午後6時30分/南街公民館/宮部みゆき作「布団部屋」等2編/前日まで受付分:千五百円、当日:千八百円/東大和子ども劇場 ☎563-8934  
**春季パドミントン大会**  
 体戦(パドミントン連盟)/市内在住・在勤・在学で高校生以上の方/6月15日午前9時/午後7時/市民体育館/6/8人の男女チーム/1団体七千円/6月6日までにフアクスで新田 ☎563-6193へ。  
**心身障害者・精神障害者共同作業所作品展**(共同作業所連絡会)/6月16日/20日午前9時30分/午後4時30分(16日は10時から。20日は4時まで)/市役所1階市民ロビー/革土芸台/手工芸品、陶芸品、菓子等の展示・販売/ライブリ工房 ☎567-2513  
**保育付ゆる体操体験講座**  
 (ゆる体操ゆるり)/女性、妊婦、乳幼児親子/6月13日午前10時/正午/上北台公民館/10人(申込順)/川合圭子/500円(0歳

**はじめてのフラ・体験教室**  
 (ラウナ・レア)/7月6日午後2時/3時30分/奈良橋市民センター(予定)/20人(申込順)/カノ工笹原/スカート(パウスカートなど)/6月30日までに尾崎 ☎042-6350へ。

**若葉のついで「私の消費税どこいくの?」**(新日本婦人の会東大和支部)/市民/6月21日午後1時30分/3時30分/向原市民センター/森田実/粕谷 ☎042-563-1585  
**合気道講習会(合気道会)**  
 /市内在住・在勤・在学の中学生以上/6月22日午後2時30分/4時/市民体育館/200円/はがきに住所氏名、年齢、スポーツ歴を記入し、6月20日までに村上進/〒207-0022 東大和市桜が丘3-44-14/9(104)へ/村上 ☎042-562-7715  
**バザー品提供のおねがい**  
 (第二みんなの家)/6月29日に開催する地域交流会「来て!見て!作って!」へのバザー品の提供にご協力ください(人形、大型家具、古着不可)/第二みんなの家 ☎042-567-0267

**親子自然あそびプログラム**  
 △3/4歳対象(西武・狭山丘陵パートナーズ)/3/4歳児とその親、兄弟同伴可/6月29日午前10時/正午/狭山公園パークセンター/管理前/25組(抽選)/春日直子/大人300円、子ども無料/飲み物、雨具、帽子、敷物、着替え、タオル/6月13日までに都立狭山公園管理所 ☎042-393-0154へ。

**写真連盟会員展「こころの景色」**(写真連盟)/6月17日/22日午前9時/午後5時(22日は午後4時まで)/郷土博物館/渡辺 ☎042-564-9337  
**若葉のついで「私の消費税どこいくの?」**(新日本婦人の会東大和支部)/市民/6月21日午後1時30分/3時30分/向原市民センター/森田実/粕谷 ☎042-563-1585

**合気道講習会(合気道会)**  
 /市内在住・在勤・在学の中学生以上/6月22日午後2時30分/4時/市民体育館/200円/はがきに住所氏名、年齢、スポーツ歴を記入し、6月20日までに村上進/〒207-0022 東大和市桜が丘3-44-14/9(104)へ/村上 ☎042-562-7715  
**バザー品提供のおねがい**  
 (第二みんなの家)/6月29日に開催する地域交流会「来て!見て!作って!」へのバザー品の提供にご協力ください(人形、大型家具、古着不可)/第二みんなの家 ☎042-567-0267

**はじめてのフラ・体験教室**  
 (ラウナ・レア)/7月6日午後2時/3時30分/奈良橋市民センター(予定)/20人(申込順)/カノ工笹原/スカート(パウスカートなど)/6月30日までに尾崎 ☎042-6350へ。

**公正な採用選考「ヒーロー」**など/東京都人権啓発センター ☎03-3876-5372/東京都総務局人権部 ☎03-5388-2595  
**学校公開**(都立羽村特別支援学校)/6月19日午前9時15分/正午/羽村特別支援学校/授業公開、学部説明会/6月12日までに、都立羽村特別支援学校(電話 ☎042-554-0829、ファクス ☎042-555-3853)へ。  
**学校公開**(都立久留米特別支援学校)/6月20日午前9時30分/午後0時30分/都立久留米特別支援学校/授業公開と学校施設見学/都立久留米特別支援学校 ☎042-471-0502

**親子自然あそびプログラム**  
 △3/4歳対象(西武・狭山丘陵パートナーズ)/3/4歳児とその親、兄弟同伴可/6月29日午前10時/正午/狭山公園パークセンター/管理前/25組(抽選)/春日直子/大人300円、子ども無料/飲み物、雨具、帽子、敷物、着替え、タオル/6月13日までに都立狭山公園管理所 ☎042-393-0154へ。

**はじめてのフラ・体験教室**  
 (ラウナ・レア)/7月6日午後2時/3時30分/奈良橋市民センター(予定)/20人(申込順)/カノ工笹原/スカート(パウスカートなど)/6月30日までに尾崎 ☎042-6350へ。

**学校公開**(都立羽村特別支援学校)/6月19日午前9時15分/正午/羽村特別支援学校/授業公開、学部説明会/6月12日までに、都立羽村特別支援学校(電話 ☎042-554-0829、ファクス ☎042-555-3853)へ。  
**学校公開**(都立久留米特別支援学校)/6月20日午前9時30分/午後0時30分/都立久留米特別支援学校/授業公開と学校施設見学/都立久留米特別支援学校 ☎042-471-0502

**親子自然あそびプログラム**  
 △3/4歳対象(西武・狭山丘陵パートナーズ)/3/4歳児とその親、兄弟同伴可/6月29日午前10時/正午/狭山公園パークセンター/管理前/25組(抽選)/春日直子/大人300円、子ども無料/飲み物、雨具、帽子、敷物、着替え、タオル/6月13日までに都立狭山公園管理所 ☎042-393-0154へ。

**はじめてのフラ・体験教室**  
 (ラウナ・レア)/7月6日午後2時/3時30分/奈良橋市民センター(予定)/20人(申込順)/カノ工笹原/スカート(パウスカートなど)/6月30日までに尾崎 ☎042-6350へ。

# 児童館だより

- むこうはら児童館 ☎042-563-1858**  
 □ゲーム大会(スプーンリレー、新聞紙リレー)/小学生/6月5日午後3時45分~4時30分  
 □のびのびタイム(親子でクッキー作り)/幼児/6月10日午前10時30分~11時30分/10人/50円  
 □むこじど広場(ぬりえをしよう)/幼児以上/6月25日午後1時30分~4時  
 □おもちゃの広場/乳幼児/6月26日午前10時30分~11時30分  
**きよはら児童館 ☎042-565-6021**  
 □スポーツ大会(卓球大会)/小学2年生~6年生/6月11日/小学2年生は午後2時30分から、小学3・4年生は午後2時50分から、小学5・6年生は午後3時20分から/各16人/申込みは6月2日~10日  
 □えほんのもり(絵本の読み聞かせ)/小学生/6月17日午後3時~3時30分  
 □きつぷ広場~東京都水道局出前講座「水滴くん&水玉ちゃんとあそぼう」/幼児/6月24日午前10時30分~11時30分  
 □ゲーム大会(レッツ!レクゲーム)/小学生/6月25日午後2時15分~4時15分  
**ならはし児童館 ☎042-562-3600**  
 □スポーツ教室(ユニホック)/小学2年生以上/6月5日・6日午後3時30分~4時45分  
 □あつまれ赤ちゃん(簡単なおもちゃ作り)/10か月前後の乳幼児/6月11日午前10時30分~11時  
 □絵本のへや(絵本の読み聞かせ)/小学生/6月12日・19日午後3時~3時30分  
 □工作教室(牛乳パックプーメラン)/小学2年生以上/6月18日午後3時15分~4時30分/20人/申込み6月9日~14日  
 □ちびっこ広場(大きな絵を描こう)/乳幼児/6月25日午前10時30分~11時30分  
**なんがい児童館 ☎042-567-2441**  
 □こまめちゃん(ミニミニゲームで遊ぼう)/乳幼児/6月5日午前10時30分~11時15分  
 □えほんを楽しもう/幼児以上/6月12日・26日午後3時~3時30分  
 □科学を楽しもう(紙飛行機)/小学生以上/6月14日午後1時30分~3時30分/20人  
 □ちびっこ遊べるday/乳幼児/6月20日午前10時~正午  
 □スポーツ大会(ポンポン★がんばこ)/小学生以上/6月25日午後3時30分~4時30分  
**さくらがおか児童館 ☎042-567-2237**  
 □さくらギネス(竹馬、なわとび、一輪車に挑戦しよう)/小学生以上/6月4日午後3時30分~4時30分  
 □さくらギネス週間/6月5日~7日/さくらギネスに挑戦できなかった人もこの期間に挑戦できます。  
 □学んDEパーク(乳幼児の事故防止について)/乳幼児/6月11日午前10時30分~11時30分  
 □みんなであそぼう(かさぶくろケット)/小学生以上/6月11日午後3時30分~4時30分  
 □あそんDEパーク(室内あそび)/乳幼児/6月25日午前10時30分~11時30分  
**かみきただい児童館 ☎042-567-2884**  
 □ちびっこワールド/5歳までの乳幼児/6月7日は「ボールで遊ぼう」、6月20日は「リズム遊び」/午前10時30分~11時15分/6月7日は動きやすい服装でご参加ください。  
 □絵本ワールド(絵本の読み聞かせ)/幼児以上/6月10日・24日午後3時~3時30分  
 □赤ちゃん体操/生後3か月~10か月の乳幼児/6月11日午前10時30分~11時30分/20組/申込みは6月2日から  
 □すくすくクラブ(歯の健康と虫歯予防)/5歳までの乳幼児/6月13日午前10時30分~11時30分  
 □ベビママ/生後2か月~1歳の乳幼児/6月25日午前10時15分~11時30分  
**定員制の行事は3日前までに申込みを(申込順。定員になり次第締め切り)。受付時間は月~土曜日の午前10時~午後6時(祝日は除く)。乳児・幼児は保護者の付き添いが必要です。**



# 今月の相談

法律相談 / 毎週金曜日、午前9時～正午  
 人権身の上悩みごと相談 / 4日水、午前10時～正午および午後2時～4時  
 税務相談 / 19日木、午後1時～4時  
 登記相談 / 19日木、午後1時～4時  
 行政苦情相談 / 26日木、午前9時30分～正午  
 交通事故相談 / 26日木、午後1時30分～4時  
 不動産取引相談 / 12日木、午前9時～正午  
 行政手続相談 / 12日木、午後1時～4時  
 以上予約制 / 秘書広報課・内線1413まで。  
 市民相談 / 月～金曜日、午前8時30分～午後5時 / 秘書広報課・内線1413  
 多重債務相談 / 11日水、午後1時～4時(6日(金)までに要予約) / 市民生活課・内線1713  
 消費生活相談 / 毎週月・水・金曜日、午前10時～午後4時(予約優先) / 市民生活課・内線1713  
 男女共同参画相談 / 月～金曜日、午前9時～午後5時(予約制) / 市民生活課・内線1715  
 子育て総合相談 / 月～土曜日、午前9時～午後5時 / 子ども家庭支援センター ☎042-565-3651  
 児童・家庭相談(専門) / 26日木、午後1時～3時(予約制) / 子ども家庭支援センター ☎042-565-3651  
 母子・女性相談 / 月～金曜日、午前9時～午後4時(予約制) / 子育て支援課・内線1765  
 福祉なんでも相談 / 月～金曜日、午前9時～午後5時 / 社会福祉協議会 ☎042-564-0012  
 健康相談 / 6日金、午前10時～11時30分 / 向原市民センター / 市立保健センター ☎042-565-5211  
 教育相談 / 月～金曜日、午前10時～午後5時 / さわやか教育相談室 ☎042-562-7911  
 職業相談 / 月～金曜日、午前9時～午後5時 / 東大和就職情報室(市役所5階)・内線1194  
 高齢者相談、高齢者虐待・養護者支援相談 / 月～土曜日、午前9時～午後5時、電話相談はいつでも可 / 高齢者ほっと支援センター いもくぼ ☎042-563-8777・きよはら ☎042-590-1138・なんがい ☎042-566-8133  
 障害者(身体・知的)相談 / 毎週水曜日午前9時～正午(予約制) / 社会福祉協議会 ☎042-564-0012  
 [相談名 / 日時 / 場所 / 連絡先の順に掲載]

# あなたのまちから

まちの話題をお寄せください。  
問合せ 秘書広報課・内線1412まで。



## ◀第二中学校で生徒会宣言 ～携帯電話・スマートフォンの利用～

5月15日、第二中学校において生徒総会が開催されました。第二中学校では今年度から生徒総会を1年に2回開催し、自分たちの学校をより良くするための活動や計画を生徒自身で考える機会を増やしました。今回はその一環として生徒会が携帯電話・スマートフォン利用の「二中生徒会宣言」を行い、携帯電話・スマートフォンを上手に利用するために、正しいマナーや使用方法など5項目について確認しました。

## ▶さくら苑に利用者の作品が展示 ～色画用紙で壁画を作成～

社会福祉法人多摩大和園さくら苑では、利用者の方が協力して、色画用紙を使った壁画を作成しました。たくさんの小さな色画用紙を丸めて作られた壁画は、1枚の作成に約一年かかり、縦0.9メートル横1.25メートルにもなる大作です。絵柄は写真左から“夏”と“冬”です。立体的で色鮮やかな壁画は表情もかわいらしく、作られた方の優しさが伝わる作品になっています。ほかにも多くの作品が飾られていて、美術館のような、素敵な空間が広がっています。



## ◀環境ポスター展を開催しています ～環境対策について考えよう～

6月11日(水)までの間、市役所1階市民ロビーで、市内小学校の4年生(平成25年度)が描いた環境ポスターを展示しています。展示作品は、環境市民の集い実行委員会が選考した環境ポスターの入選作品36点です。6月1日(日)の正午から、「環境市民の集い」において最優秀作品の表彰も行われます。限りある資源や地球の未来を大切に思う気持ちが込められたポスターを多数展示していますので、ぜひご覧ください。



## 6月のカレンダー

【郷土博物館で開催中】  
 プラネタリウム春番組  
 「アースシンフォニー」  
 メガットくんの星空観察(共に6月8日まで)  
 1日 環境市民の集い(市役所中庭)  
 8日 東大和市水防訓練(市役所本庁舎、市役所北側砂利敷き駐車場)  
 18日・21日  
 タウンミーティング・市長と語る会(中央公民館ホール)



ナガミヒナゲシ

## わがまちの

<189>

## 風物詩

お問合せ 郷土博物館 ☎042-567-4800

## 近ごろ都に流行るもの(1)

春先から梅雨入りの頃にかけて、道端や空地にオレンジ色のケシがいつせいに花を咲かせます。

これは「ナガミヒナゲシ」という毒性のない外来種のケシの一種。諸説ありますが、今から50年ほど前に東京都内で最初に発見されたといわれ、国内の温暖な地域を中心に一気に繁殖しました。

ひとつひとつの花をみると、とても可憐ですが、大量に繁茂している姿はやはり厄介者。帰化植物の力強さを感じさせる典型とも言えます。

## 市長コラム 「ご来場ありがとうございました」

東大和市長 尾崎保夫

延べ三万七、五〇〇人。これは、4月下旬に開催されました、東大和市グルメコンテスト「うまかんべえ」祭の総来場者数です。

二日間とも、天気にも恵まれ、市民の皆様はもとより、市外からも多くの皆様にご来場いただき、3回目のお祭りも大盛況のうちを終了いたしました。回を重ねるごとに、お祭りの知名度も上がり、あらためて、ご協力いただいた皆様方に感謝申し上げます。

来年のこのお祭りを実施する場合は、少なからずございますが、市民の皆様からいただきましたご意見等を参考に、関係する方々と話し合いを持ち、もう一步踏み出してみたいと思います。



詳細は市のホームページでご覧いただけます。