



市では、同じ北多摩地域にある清瀬市と共同でソーシャル・ネットワーキング・サービス「Instagram」内でお楽しみいただけるインタビューマガジン「キタマガ」を連載しています。

—詳しくは2面へ—

今号の主な記事

2面：市長と語ろう会（タウンミーティング）・都営住宅入居者募集

3面：11月は子ども・若者育成支援強調月間

4・5面：平成31年度決算の概要

6・7面：情報マップ・じどうかんだより

8面：あなたのまちから・今月の相談

令和3年4月入園

保育施設の入園申請

▶問合せ 保育課・内線1752まで。



申請対象

就労や病気等のために、お子さんの保育ができない保護者の方

受付期間

11月9日(月)～20日(金)

申請方法

必要書類を同封し、保育課へ郵送提出

※市外の保育施設に入園を希望する場合でも、申請時の住所が東大和市内にある方の受付場所は東大和市です。入園を希望する保育施設がある市区町村に送付しますので、締切日を確認のうえ、余裕をもって申請してください。なお、各市区町村で受付期間、必要書類、申請条件等が異なります。

転園希望・
現在待機中
の方

- ・現在入園中の方で、令和3年4月1日から他の保育施設に転園を希望する場合、入園申請と同様の手続きが必要です。
- ・令和2年度に申請をして、現在待機中の方で令和3年度の保育施設入園・転園を希望する場合は、再度申請をする必要があります。

※詳しくは、保育施設入園案内（右欄参照）をご覧ください。

保育施設入園案内を 配布中

保育施設入園案内は、保育課（市役所1階）、子ども家庭支援センター、市立保健センター、清原市民センター、児童館、市内保育施設で配布しています。

また、市のホームページからもダウンロードできます。



◀市のホームページはこちら

新型コロナウイルス感染症に関する問合せ

10月23日現在

※かかりつけ医がある場合は、まずはかかりつけ医に相談してください。

東京都新型コロナコールセンター

☎0570-550-571

〔午前9時～午後10時(土・日曜日、祝日を含む)〕

聴覚に障害のある方等、
電話での相談が難しい方向けの相談窓口

ファクス03-5388-1396

新型コロナ受診相談窓口

☎042-524-5171 (多摩立川保健所内)

(平日：午前9時～午後5時)

☎03-5320-4592

(平日：午後5時～翌午前9時/土・日曜日、祝日：終日)

第2弾

がんばれ東大和！ 対象店舗で30%戻ってくるキャンペーン

市内対象店舗でスマホ決済サービス「PayPay」でお買い物をした場合に、支払額の最大30%のPayPayボーナス(ポイント)を還元するキャンペーンの第2弾を実施します。

▷期間 11月1日(日)～30日(月)

▷付与上限 [PayPayボーナス(ポイント)]

- ・1決済あたり：3,000円相当
- ・期間中：10,000円相当

※詳細は市のホームページをご覧ください
(右の二次元コードからアクセス可)。

▷問合せ 東大和市商工会 ☎042-562-1131 へ。



子ども・高齢者・障害者への虐待防止

子育てや介護の過度な負担による心身の疲労などにより、子どもと高齢者への虐待は依然として増加傾向にあります。また、障害者への虐待についても増加が懸念されています。

子育てや介護の過度な負担があるため、家族だけでは限界があります。一人で抱え込まず、社会サービスや相談機関、地域のネットワークを活用してください。

虐待をする背景には、自責感や無力感、虐待を受ける側の孤立感など、周囲からのサポートが不足している場合があります。

「おやつ？」と思ったり、虐待に気付いたりするなどの疑いを持った場合は、必ず連絡をください。連絡した方の個人情報を守られます。皆さんの連絡が子ども、高齢者、障害者、そして虐待する家族や養護者等を救います。

虐待の種類

- 心理的虐待
差別的な扱い、言葉による侮辱・脅迫・無視など
- 身体的虐待
身体に外傷が生じる恐れのある暴行(殴る、叩く、蹴るなど)
- 性的虐待
性的な暴力やいたずらなど
- ネグレクト
育児・介護の日常的な世話の放棄・拒否・怠慢など
- 経済的虐待
現金を渡さない、または取り上げて無断で使用する、不動産を無断で処分するなど

虐待に関する連絡・問合せ先

- 【子どもの虐待】
 - 子ども家庭支援センター ☎042-565-3651
 - 児童相談所虐待対応ダイヤル ☎189 (いちはやく)
- 【障害者の虐待】
 - 障害者虐待防止センター (障害福祉課内)・内線1123まで。
- 【高齢者の虐待】
 - 養介護施設従事者等による虐待に関すること
 - 高齢介護課・内線1138まで。
 - 養護者による虐待、養護者の支援に関すること
 - 東大和市高齢者ほっと支援センター
いもくぼ (芋窪3-1611-1 ☎042-563-8777)
担当: 多摩湖、芋窪、蔵敷、奈良橋、湖畔、高木、狭山、上北台1・2丁目
 - きよはら (清原1-1 34号棟1階 ☎042-590-1138)
担当: 清水、仲原、向原、清原、新堀
 - なんがい (南街2-49-3 ☎042-566-8133)
担当: 上北台3丁目、桜が丘、立野、中央、南街
 - 高齢介護課・内線1176まで。

11月12日(木)〜25日(水) 女性に対する暴力をなくす運動

今年「性暴力をなくす」をテーマに、国による「女性に対する暴力をなくす運動」が実施されます。女性に対する配偶者等からの暴力、性犯罪、買春、人身取引、セクシュアル・ハラスメント、ストーカー

行為等は人権を著しく侵害するものであり、男女共同参画社会を形成していくうえで克服すべき課題です。市では、運動期間中に市役所1階入口ホールで、パネル展を実施します。

精神的・社会的・経済的暴力など様々な暴力があります。この機会に、女性に対する暴力について考えてみませんか。



▲女性に対する暴力根絶のためのシンボルマーク

武蔵村山市のモノレール誘致応援キャンペーンとして、東大和市民は、村山温泉「かたくりの湯」の入場料が割引になります。ご利用の際は、市内に在住していることがわかる身分証明

村山温泉 「かたくりの湯」 入場料の割引

800円) 入場料 大人700円(通常) ※平日の大人一般料金のみ割引になります。その他の料金区分は割引引きされません。

今年「いい夫婦の日(11月22日)」は日曜日ですが、大安にあたります。婚姻届等の戸籍届出は、夜間休日受付に提出することができまますので、ぜひ、

いい夫婦の日(11月22日) 婚姻届等を提出予定の方へ

ご利用ください。提出内容に不備等があった場合は、届出人の方に後日来庁していただくことがあります。事前に市役所開庁時間内に戸籍担当と記入内容の確認をさせていただきます。

今回のタウンミーティングは、市長と自然あふれる多摩湖・狭山丘陵をサイクリングし、東大和市の魅力とその発信をテーマに行います。美しい自然を感じながら、市長と語り合ってみませんか。

市長と語るう会 (タウンミーティング) 東大和市の魅力発信について「豊かな自然環境」

①対象 次の①と②の両方を満たす方
①自転車をはたきで安全に運転できる方(安全に配慮したうえで子どもの同乗可)
②自転車・ヘルメットを持参でき、自転車保険に加入している方

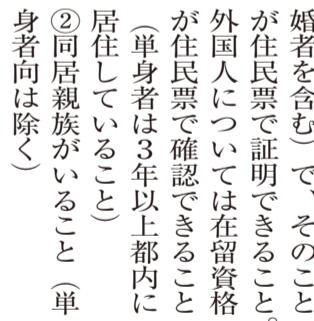

▽日時 11月15日(日)午後1時30分〜3時30分
※集合場所やスケジュール等は、申込者に通知します。
▽定員 10人(申込順)
▽持ち物 飲み物等
※動きやすい服装でお越しください。
※雨天中止です。
▽申込み・問合せ 11月6日(金)までに企画課・内線1423まで。

東京都住宅供給公社 都営住宅入居者募集

▽申込区分 家族向・単身者向(一般募集住宅、居室内で病死等があった住宅・若年夫婦・子育て世帯向(定期使用住宅)
▽申込資格
①申込者本人が都内に居住する成年者(20歳未満の既婚者を含む)で、そのことが住民票で証明できること。
②外国人については在留資格が住民票で確認できること(単身者は3年以上都内に居住していること)
③同居親族がいること(単身者向は除く)

③所得が東京都の定める基準内であること
④住宅に困っていること
⑤申込者(同居親族を含む)が暴力団員でないこと
※申込資格等詳細は募集案内をご覧ください。
▽申込書配布期間 11月4日(水)〜12日(木)
▽申込書配布場所
●地域振興課(市役所3階、土・日曜日は除く)
●市民センター(土・日曜日を含む)
※配布期間中のみJ-K-K東(東京都住宅供給公社)へ。

▽問合せ 東京都住宅供給公社都営住宅募集センター ☎0570-010810(土・日曜日、祝日は除く) ☎03-3498-8894(土・日曜日、祝日は除く) へ。



「北多摩のいい人、いい場所、いい暮らし」を発信する公式Instagram “キタマガ”連載中!

東大和市では、同じ北多摩地域にある清瀬市と共同でソーシャル・ネットワークワーキング・サービス「Instagram」内で楽しみいただけるインタビューマガジン「キタマガ」を連載しています。ぜひ、フォローをして、東大和市のいい人、いい場所、いい暮らしを発見してください。

かんたん3ステップ

- QRコード等からアクセス (アプリのダウンロード)
- "フォローする"をクリック
- 魅力的な記事をお楽しみください!

▽問合せ 企画課・内線1422まで。

忘れていませんか? 市税等の納付

市民税・都民税(第3期)、国民健康保険税(第4期)は、11月2日(月)が納期限です。納付がお済みでない場合は、至急納付をお願いします。問合せ 納税課・内線1091まで

子どもたちの夢と心をはぐくむのは私たち大人です

11月は 子ども・若者育成支援強調月間

令和2年度「子ども・若者育成支援強調月間」を11月1日から実施します。地域・家庭・学校・行政が一体となり青少年を見守り、支援しましょう。皆さまの命を大切にしよう

- 《家庭での取り組み》
 - 子どもと心の通う温かな家庭を築こう
- 《地域での取り組み》
 - すべての大人が積極的に子どもたちと関わろう
- 《学校での取り組み》
 - 学校・子どもたち・地域がふれあえる環境をつくろう

貸し出します

中央図書館展示コーナー

図書館では、図書館主催の展示に支障のない範囲で、展示コーナーを無料で一般に貸し出します。※図書館内での販売行為はできません。

- ▽対象 市内を中心に活動し、芸術文化活動を行っている団体（特定の宗教団体及び企業等の営利を目的とした団体は除く）
- ▽貸出期間 令和3年1月22日(金)～3月15日(月)のうちおおむね2週間以内（設置撤収を含む）
- ▽休館日（毎週火曜日、毎月第3木曜日、土・日曜日以外の祝日）は除きます。
- ▽申込み 11月5日(木)から電話または来館で申し込み（申込順）
- ▽問合せ 中央図書館 ☎042-564-2454まで。

申請受付は11月30日(月)まで

中小企業者等応援助成金

市では、新型コロナウイルス感染症対策関連の融資（別途指定あり）を受け、かつ家賃の支払いが発生している事業者に対し、助成金（一律20万円）を交付しています。申請には一定の要件があります。詳細は、

- 市のホームページ（下の二次元コードからアクセス可）をご覧ください。
- ▽申請方法 郵送
- ▽受付期限 11月30日(月)
- ▽問合せ 産業振興課・内線1071まで。

里芋掘り体験

東大和の野菜の収穫体験をしてみませんか？

市内農家の畑で東大和の野菜に触れ合える「里芋掘り体験」を実施します。▽対象 市内在住・在勤の方

- ▽日時 11月28日(土)午前9時30分から
- ▽費用 1人300円
- ▽持ち物 スコップ、手袋、汚れてもいい服、ビニール袋等
- ▽申込み・問合せ 11月4日(水)から産業振興課・内線1072まで。



星空観察会 火星をみよう

地球に近づき明るい火星を天体望遠鏡で観察します。木星や土星、星座の星たちも探します。

- ▽集合 午後5時30分・郷土博物館ロビー
- ▽定員 30人（申込順）
- ▽案内 星空ボランティア、博物館職員
- ※くもりや雨の場合は中止。
- ▽申込み・問合せ 郷土博物館 ☎042-567-4800まで。
- ▽期日 11月14日(土)

自然観察会

バードウォッチング

渡り鳥が羽を休める雑木林で、野鳥観察を楽しみます。正午頃解散予定です。

- ▽期日 12月6日(日)
- ▽集合 午前9時・武蔵大和駅下広場

ケアラー支援事業 障害のある方の介護者の交流会

総合福祉センターはくとはるでは、障害のある方の介護者（ケアラー）の不安や悩み等を語り合える交流会を開催しています。

- ▽費用 2000円（材料費）
- ▽持ち物 エプロン
- ▽申込み・問合せ 11月10日(火)までに東大和市総合福祉センターはくとはる地域活動支援センター ☎042-516-3982、ファクス042-516-3984へ。

今月の「手話通訳者がいる日」

市役所本庁舎等に来庁した方の行政手続き等の手話通訳を行います

日にち	6日(金)、13日(金)、20日(金)、27日(金)
時間	午前9時～午後5時
場所	福祉相談室(市役所1階 生活福祉課の隣)
問合せ	障害福祉課・内線1125 ファクス042-563-5928

図書館からのお知らせ (11月) おはなし会

場所	対象(【 】は内容)	実施日・時間
中央図書館 ☎042-564-2454	4歳～小学1年生 (保護者入場可)	6日(金)・20日(金) 午後3時30分～4時
	小学2年生以上	14日(土)・28日(土) 午後3時30分～4時
桜が丘図書館 ☎042-567-2231	3歳以下および保護者【わらべうたと絵本】	中止します
	4歳以上	4日(水)・18日(水) 午後3時30分～4時
清原図書館 ☎042-564-2944	3歳以下および保護者【わらべうたと絵本】	中止します
	4歳以上	11日(水)・25日(水) 午後3時30分～4時

※予約の必要はありません。当日直接会場にお越しください。

移動図書館「みずうみ号」巡回日程

ステーション名	巡回時間	巡回日
多摩湖畔自治会集会所前	午後1時30分～2時15分	11日(水) 25日(水)
上北台団地東側	午後2時30分～3時15分	
蔵敷公民館	午後3時30分～4時15分	4日(水) 18日(水)
向原市民センター	午後2時30分～3時15分	
清水神社境内	午後3時30分～4時15分	

※悪天候の日はお休みします。運行については中央図書館のホームページをご覧ください。

開館時間・休館日

	月	火	水	木	金	土	日
中央図書館	午前10時～午後5時	休館日	午前10時～午後7時	午前10時～午後5時	午前10時～午後5時	午前10時～午後5時	午前10時～午後5時
桜が丘図書館	午前10時～午後5時	休館日	午前10時～午後5時				
清原図書館	休館日	午前10時～午後5時					

【休館日】毎週火曜日(清原図書館は毎週月曜日も休館)、毎月第3木曜日、土・日曜日を除く祝日、年末年始、特別資料整理期間
中央図書館・桜が丘図書館：11月3・10・17・19・23・24日
清原図書館：11月2・3・9・10・16・17・19・23・24・30日

ご参加ください 介護予防教室



◎各教室共通事項

- ▷対象 教室開始日時点で65歳以上の、要支援・要介護認定を受けていない方
- ▷費用 無料
- ▷持ち物 タオル、水分補給のための飲み物、筆記用具（動きやすい服装でご参加ください）
- ※新型コロナウイルス感染症対策の注意事項については、申し込み時に説明します。
- ▷申込み・問合せ 11月13日(金)までに高齢介護課・内線1179まで。

楽しみマッスル教室(4・5・6期) 計各14回

筋力向上を目的とした運動やマシントレーニング、認知機能の低下予防のためのレクリエーション等を行います。

- ▷期日 4・5期:11月30日～令和3年3月22日の毎週月曜日(12月28日、令和3年1月4日・11日は除く) 6期:12月4日～令和3年3月12日の毎週金曜日(令和3年1月1日は除く)
- ▷時間 4期:午前9時～10時30分 5期:正午～午後1時30分 6期:午前10時～11時30分
- ▷場所 東大和市 Rondみんなの体育館
- ▷定員 各10人(定員超の場合は、初回の方を優先し、抽選)

いきいき運動プラス(2期) 計14回

ストレッチや転倒予防・筋力向上トレーニング、栄養・口腔ケアの知識を学ぶ講座等を行います。

- ▷期日 12月9日～令和3年3月17日の毎週水曜日(12月30日は除く)
- ▷時間 午後2時～3時30分(午後1時30分受付開始)
- ▷場所 奈良橋市民センター
- ▷定員 10人(定員超の場合は、初回の方を優先し、抽選)

「東大和元気ゆうゆう体操in市役所中庭」

11月2日(月)午後0時30分～0時50分、市役所中庭で開催(雨天時等は中止、当日の開催の有無は市の公式ツイッター等に掲載)。東大和元気ゆうゆうポイント対象事業/高齢介護課・内線1179まで

平成 31 年度の主な事業

<p>総務費 公共施設の包括施設管理業務委託の実施、庁用自動車の電気自動車への更新</p> <p>民生費 民間保育園の増築による受入定員の拡大、保育士宿舍借上補助、民間学童保育所に対する運営補助、認知症ケアプログラム推進事業の実施</p> <p>衛生費 成人歯科検診の対象者の拡充、受動喫煙防止対策としての屋外公衆喫煙所の設置</p> <p>商工費 創業希望者への支援としての地方創生活気ある商店街づくり事業の実施、商工会が実施する空き店舗活用事業及び若手技術者育成事業に対する補助</p>	<p>土木費 公園施設長寿命化工事、公園灯の LED 化、地域幹線道路の舗装補修工事、雨水浸透施設の設置、雨水貯蓄施設の清掃</p> <p>消防費 防災行政無線デジタル化工事、防災マップ及び浸水・土砂災害ハザードマップの作成</p> <p>教育費 小学校トイレ洋式化工事、小学校への英語指導助手の派遣時間数の拡充、中学校全校における特別支援教室の開設、中学校ブロック塀等改修工事、旧日立航空機株式会社変電所の保存・改修に向けた実施設計、中央公民館外壁改修及び屋上防水工事</p>
---	--

特別会計の決算の概要

国民健康保険事業

歳入から歳出を差し引いた実質収支額は、約 2 億 6,461 万円となりました。

歳入	国民健康保険税が前年度比 3.2%増の約 17 億 7,749 万円、都支出金が 1.0%減の約 58 億 7,431 万円となりました。
歳出	保険給付費が前年度比 1.5%減の約 56 億 9,388 万円、国民健康保険事業費納付金が 0.9%減の約 24 億 8,652 万円となりました。

下水道事業

歳入から歳出を差し引いた実質収支額は、約 1 億 2,766 万円となりました。

歳入	下水道使用料が前年度比 10.6%減の約 11 億 7,422 万円、市債（借入金）が 48.0%減の約 9,030 万円となりました。
歳出	公共下水道管渠布設工事等の事業費が前年度比 8.6%減の約 8,898 万円、公債費が 4.7%減の約 11 億 5,388 万円となりました。

土地区画整理事業

歳入から歳出を差し引いた実質収支額は、約 525 万円となりました。

歳入	一般会計及び立野一丁目土地区画整理事業基金からの繰入金が前年度比 67.8%減の約 2,638 万円となりました。
-----------	---

介護保険事業

歳入から歳出を差し引いた実質収支額は、約 4 億 8,033 万円となりました。

歳入	保険料が前年度比 0.4%減の約 14 億 2,564 万円、国庫支出金が 7.4%増の約 14 億 81 万円となりました。
歳出	保険給付費が前年度比 6.0%増の約 56 億 8,849 万円、地域支援事業費が 3.6%増の約 3 億 2,120 万円となりました。

後期高齢者医療

歳入から歳出を差し引いた実質収支額は、約 3,570 万円となりました。

歳入	医療保険料が前年度比 5.8%増の約 9 億 8,177 万円、一般会計繰入金が 1.6%増の約 10 億 5,564 万円となりました。
歳出	広域連合納付金が前年度比 4.4%増の約 19 億 1,870 万円となりました。

基金と市債

基金

平成 31 年度末の基金現在高は、前年度比約 1 億 3,232 万 5,000 円、2.6%増の約 51 億 8,019 万 5,000 円となりました。

このうち、財政調整基金は、前年度比約 3 億 3,730 万 7,000 円、13.7%減の約 21 億 2,465 万 1,000 円、特定目的基金は前年度比約 4 億 6,963 万 2,000 円、18.2%増の約 30 億 5,554 万 4,000 円となりました。

市債

平成 31 年度末の一般会計の市債の残高は、前年度比約 9,887 万 7,000 円、0.5%減の約 204 億 9,202 万 2,000 円となりました。このうち、臨時財政対策債は、前年度比約 2 億 2,508 万 2,000 円、1.5%増の約 149 億 6,680 万 1,000 円となりました。

下水道事業債は、前年度比約 8 億 9,448 万 8,000 円、10.3%減の約 78 億 1,517 万 7,000 円となりました。

※臨時財政対策債は、国の地方財政対策として、市税等の経常的収入の不足を補うための借入金です。将来の公債費負担に対しては、税金により国が補てんすることとなっています。

◎基金（積立金）現在高の推移

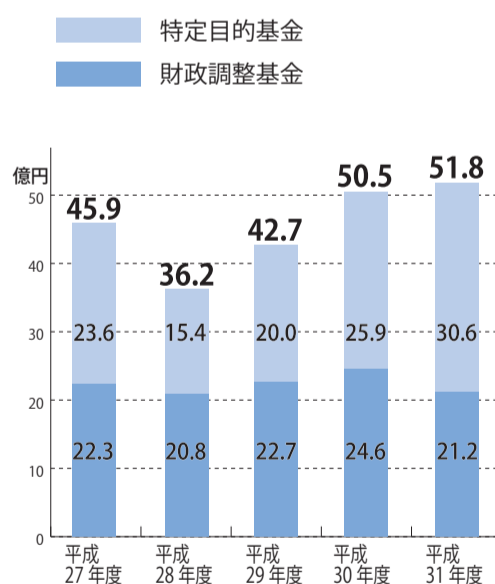

◎市債（借入金）残高の推移

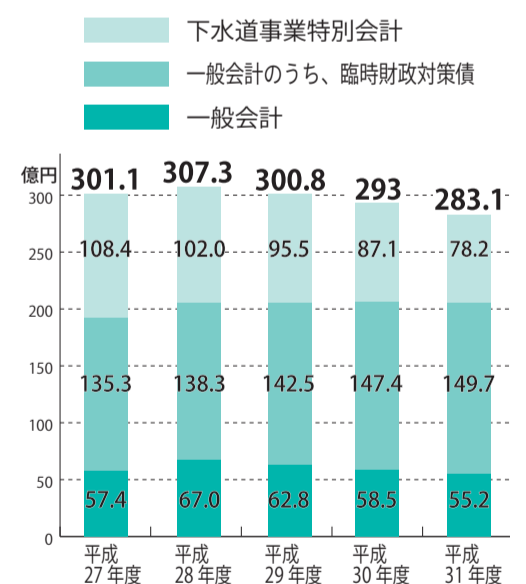

主な財政指標

財政力指数は、地方公共団体の財政力を判断するための理論上の指数で、この指数が大きいほど財源に余裕があるものとされています。

経常収支比率は、財政の弾力性を示す指標のことです。経常的支出（人件費や扶助費等）に必要な財源の経常的収入（市税等の一般財源）に対する割合で、現在、市では 90%以内に抑えることを目標としています。

健全化判断比率及び資金不足比率は、全ての指標が早期健全化基準等を下回っており、市財政の健全性が保たれた内容となっています。

※「—」は、それぞれの実質赤字額、連結実質赤字額、将来負担額及び資金不足額がないことを表しています。

区 分	平成 29 年度	平成 30 年度	平成 31 年度
財政力指数	0.865	0.861	0.851
経常収支比率	93.9%	94.4%	96.6%

区 分	早期健全化基準	平成 30 年度	平成 31 年度	
健全化判断比率	実質赤字比率	12.65%	—	—
	連結実質赤字比率	17.65%	—	—
	実質公債費比率	25.0%	-2.7%	-2.7%
	将来負担比率	350.0%	—	—

区 分	経営健全化基準	平成 30 年度	平成 31 年度	
資金不足比率	下水道事業	20.00%	—	—
	土地区画整理事業	20.00%	—	—

プラネタリウムの投影をお休みします

プラネタリウムは投影機の点検作業のため、11月10日(火)の投影をお休みします。博物館は平常どおり開館します。問合せ 郷土博物館 ☎042-567-4800 まで

平成31年度決算の概要をお知らせします

平成31年度の決算が市議会で認定されましたので、その概要をお知らせします。この1年間の収入（歳入）は、約535億8,879万円で前年度比1.8%の増となり、支出（歳出）は、約512億1,100万円で前年度比1.6%の増となりました。

▶問合せ 財政課・内線1432まで。

	歳入	歳出	歳入歳出差引額 (形式収支)	翌年度へ 繰り越すべき財源	実質収支額
一般会計	334億2,093万8,163円	319億5,669万6,214円	14億6,424万1,949円	8,014万325円	13億8,410万1,624円
国民健康保険事業特別会計	89億3,805万556円	86億7,343万9,362円	2億6,461万1,194円	0円	2億6,461万1,194円
下水道事業特別会計	19億4,952万9,950円	18億2,187万2,788円	1億2,765万7,162円	0円	1億2,765万7,162円
土地区画整理事業特別会計	4,337万7,255円	3,812万8,861円	524万8,394円	0円	524万8,394円
介護保険事業特別会計	70億8,345万7,850円	66億312万9,148円	4億8,032万8,702円	0円	4億8,032万8,702円
後期高齢者医療特別会計	21億5,343万5,259円	21億1,773万1,776円	3,570万3,483円	0円	3,570万3,483円
合計	535億8,878万9,033円	512億1,099万8,149円	23億7,779万884円	8,014万325円	22億9,765万559円

普通会計の決算の概要

前年度に比べ、歳入は3.0%の増、歳出は3.4%の増となりました。歳入から歳出を差し引き、翌年度への繰越財源を除いた実質収支額は、約13億8,410万円となりました。

歳入

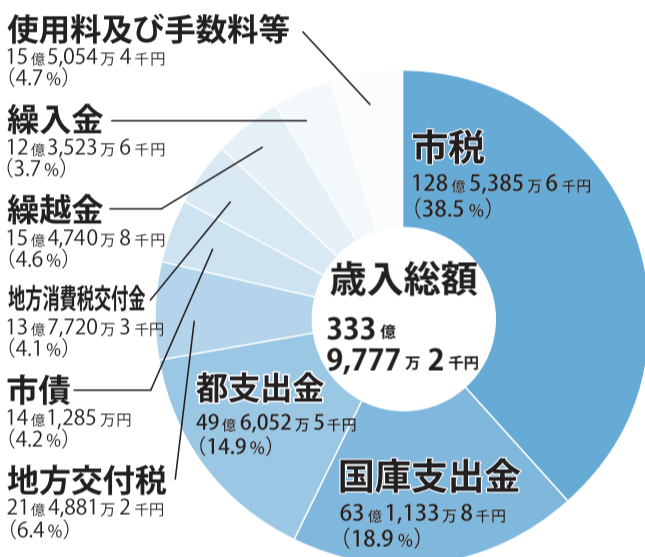

歳出

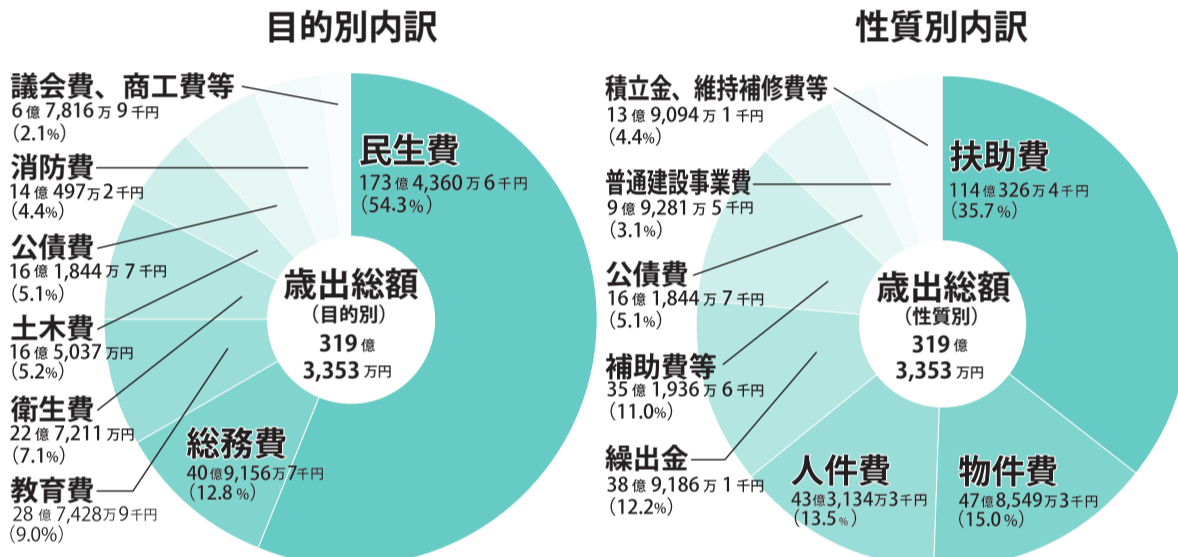

◎主な歳入 (単位：千円)

科目	決算額	対前年度比	増減の主な理由
市税	12,853,856	63,620	—
うち個人	5,403,894	28,256	納税義務者1人当たりの所得の増等による増額
うち法人	571,071	△73,925	一部法人の収益の減少による減額
うち固定資産税	5,272,988	97,063	新築家屋の増等による増額
国庫支出金	6,311,338	377,267	保育所委託費負担金及び保育所等整備交付金の増額
都支出金	4,960,525	218,335	市町村災害復旧・復興特別交付金及び保育所等利用多子世帯負担軽減事業補助金の皆増
地方交付税	2,148,812	131,190	普通交付税及び特別交付税の増額
うち普通交付税	2,008,994	120,708	基準財政需要額の増加に伴う増額
市債	1,412,850	△142,210	—
うち臨時財政対策債	1,200,550	△196,410	発行可能額の減に伴う減額
地方消費税交付金	1,377,203	△61,699	東京都の交付原資の減少に伴う減額

◎歳出の目的別内訳のうち、主なもの (単位：千円)

科目	決算額	対前年度比	増減の主な理由
民生費	17,343,606	677,948	民間保育園の施設整備に係る補助金の増額
総務費	4,091,567	167,907	納税管理及び徴収補助等業務委託料の増額
教育費	2,874,289	△290,718	小・中学校特別活動室等冷房設備設置工事費の皆減
衛生費	2,272,110	27,670	小平・村山・大和衛生組合負担金の増額
土木費	1,650,370	15,020	下水道事業特別会計繰出金の増額

◎歳出の性質別内訳のうち、主なもの (単位：千円)

科目	決算額	対前年度比	増減の主な理由
扶助費	11,403,264	209,927	障害者自立支援給付費及び認定こども園施設型給付費補助金の増額
物件費	4,785,493	322,772	納税管理及び徴収補助等業務委託料の増額
人件費	4,331,343	48,021	参議院議員選挙及び市議会議員・市長選挙に係る時間外勤務手当等の増額
繰入金	3,891,861	184,958	介護保険事業特別会計繰入金及び下水道事業特別会計繰出金の増額
補助費等	3,519,366	349,791	幼児教育・保育の無償化に係る施設等利用給付費補助金の皆増

市が使うお金を1万円とした場合

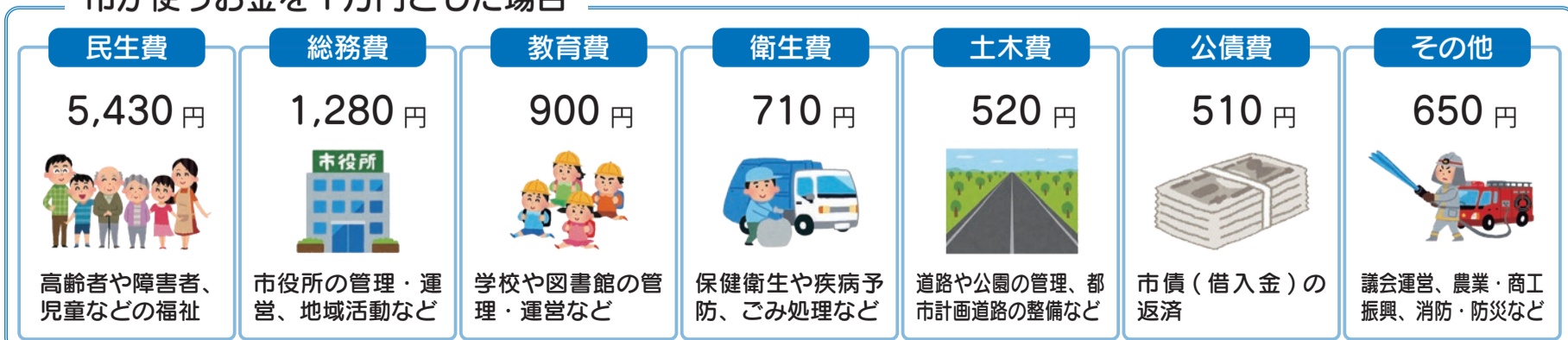

今月は児童扶養手当の振込月です

児童扶養手当(ひとり親家庭等が対象の手当)の9・10月分を11月6日(金)に振り込みます。口座に入金されるまでに日数がかかる場合がありますので、ご了承ください/問合せ 子育て支援課・内線1761まで

情報マップ

+

予防

■感染症を予防しましょう
気温や湿度の低下とともに、インフルエンザやノロウイルス等、冬の感染症が流行する季節になります。

【インフルエンザ】

毎年秋から春の気温や湿度が低い時期に流行しますが、今年も新型コロナウイルス感染症との同時流行が懸念されています。風邪とよく似た症状がみられますが、風邪に比べ症状が重く、乳幼児や高齢者では、肺炎を起こしたり、重症化することもあります。65歳以上の方や妊婦・生後6か月、小学2年生までのお子さんは、予防接種を受けることが国から推奨されています。せきやくしゃみで飛び散ったウイルスを吸い込んだり、手に着いたウイルスが口から入って感染するため、インフルエンザへの感染の有無にかかわらず、マスク等で周りに広げないように心がけてください。また、感染予防には予防接種だけでなく、手洗い、うがい、休養、食事といった生活習慣を整

え、抵抗力を備えておくことが大切です。

【感染性胃腸炎】

ノロウイルスやロタウイルス等の感染によって、主に下痢や嘔吐が起きます。

●ノロウイルス ウイルスがとても小さく、長時間空気を漂うため、せきやくしゃみだけでなく、空気中のウイルスを吸い込んで感染します。感染力が強く、毎年、施設内や家族内での集団感染が報告されます。

下痢、嘔吐が激しく、乳幼児や高齢者では重症化しやすいため、注意が必要です。

●ロタウイルス 大人では一般的な風邪症状のみであったり、ややお腹の調子が悪い程度のことがあります。

が、乳幼児がかかると、激しい下痢や嘔吐を起します。このため、大人から乳幼児への感染に対して注意が必要です。10月から定期予防接種になっています。

対象の方には個別通知が送付されますので、体調のよい時に予防接種を受けましょう。下痢や嘔吐がみられたら無理に飲食せず、早めの受診を心がけてください。

どちらも感染予防のポイントとはこまめな手洗いです。うがいやマスクの使用で、ウイルスを拡げない、口からの侵入を防ぐことが重要です。

■高齢者の肺炎球菌感染症 予防接種を風邪の流行前に

高齢者肺炎球菌感染症の定期予防接種は、一生に1回対象となり、その時期にのみ公費負担が受けられ、自己負担5000円で接種

することができません。対象の年齢の方には、5月に案内を送付していますので、対象の要件をご確認のうえ、希望する方は、接種期限までにお受けください。

なお、接種期限を過ぎると全額自己負担となりますのでご注意ください。

対象者 左表のとおり/**接種期限** 令和3年3月31日(水)/**接種費用** 5000円

令和2年度対象者(生年月日)	
昭和30年4月2日～昭和31年4月1日	昭和25年4月2日～昭和26年4月1日
昭和20年4月2日～昭和21年4月1日	昭和15年4月2日～昭和16年4月1日
昭和10年4月2日～昭和11年4月1日	昭和5年4月2日～昭和6年4月1日
大正14年4月2日～大正15年4月1日	大正9年4月2日～大正10年4月1日

※対象年齢を過ぎてしまった方や、対象外の方で接種を希望される場合は、任意接種で全額自己負担になりますので、直接医療機関にご予約ください。

+

保健

■乳幼児健康診査

3〜4か月児健康診査、1歳6か月児健康診査は医療機関、歯科医療機関での個別健診になります。3歳児健康診査、5歳児健康診査は、集団健診で実施します。各健診の対象者には、個別に通知します。集団健診は3密防止のため、指定

された日時でご来場くださるよう、ご理解ご協力をお願いいたします。お子さんの健康や成長などの相談は随時お受けしています。

就学前までの誕生日が奇数月の乳幼児/11月5日(木)午前9時30分〜11時/場所 市立保健センター/当日直接会場にお越しください。

健診名	健診日	対象者(生年月日)
3歳児健康診査	11月6日(金)	平成29年7月4日〜14日
	11月13日(金)	平成29年7月15日〜29日
	11月27日(金)	平成29年7月30日〜8月11日
5歳児健康診査	11月10日(火)	平成27年6月15日〜29日
	11月17日(火)	平成27年6月30日〜7月12日
	11月24日(火)	平成27年7月13日〜23日

■乳幼児の身長・体重計測

就学前までの誕生日が奇数月の乳幼児/11月5日(木)午前9時30分〜11時/場所 市立保健センター/当日直接会場にお越しください。

3密防止のため、お待ちいただく場合があります。保護者の方はマスクの着用をお願いいたします。同伴する方は最小限の人数で、体調の優れない方は、来所をお控えください。

■幼児のむし歯予防教室

1歳〜1歳6か月の幼児とその保護者/11月26日(木)午前10時〜11時/場所 市立保健センター/5組(申込順)/食生活とむし歯予防の話、仕上げ磨きの練習

歯、歯科衛生士、栄養士、保育士、看護師/母子健康手帳、バスタオル、マスク(保護者のみ)、おもちゃ

■簡単に作れる離乳食講習会(7/11か月)

生後7〜11か月の乳児の保護者/11月26日(木)午後1時30分〜3時/場所 市立保健センター/8人(申込順。電子申請でも受け付けます)/離乳食の進め方、作り方の話、レシピ紹介、個別相談/母子健康手帳、筆記用具、バスタオル、マスク

以上の申込み・問合せは、市立保健センター ☎042-565-5211まで。

■平日準夜帯の小児初期救急診療

診療日 火・水・金曜日(祝日は除く)/受付時間 午後7時〜9時30分/場所 東大和病院/詳細は東大和病院のホームページをご確認ください/東大和病院 ☎042-562-1411へ。

◎図書館協議会

11月13日(金)午後3時から/場所 中央図書館/傍聴人の定員 5人/中央図書館 ☎042-564-2454まで。

◎社会教育委員会

11月17日(火)午前10時から/場所 市役所会議棟第1会議室/傍聴人の定員 5人/社会教育課・内線1552まで。

◎地域福祉審議会

11月17日(火)午後7時〜9時/場所 市役所会議棟第6会議室/傍聴人の定員 5人/手話通訳ご希望の方は、11月6日(金)までにご連絡ください(ファクス ☎042-563-5930)/福祉推進課・内線1131まで。

■下水道管清掃のお知らせ

下水道管の流下機能の回復等を目的として、定期的な下水道管の清掃を実施しています。清掃作業は道路の上で行いますが、公共汚水ますのふたを開けるために、民地内に委託業者が立ち入ることがあります。その際は、腕章及び身分証明書を



i

お知らせ

審議会等の傍聴ができません(先着順)。当日直接会場にお越しください。

◎男女共同参画推進審議会

11月5日(木)午後7時から/場所 市役所会議棟第6会議室/傍聴人の定員 5人/地域振興課・内線1715まで。

11月の祝日等 歯科応急診療

●11月3日(火)/あらとのクリニック歯科(向原2-1039-13) ☎042-561-8241
●11月23日(月)/大原歯科医院(南街6-1-5トリコ・ロール西川2階) ☎042-561-6160

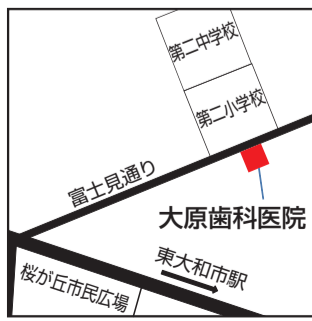

受付時間 午前9時30分〜午後4時/持ち物 保険証(乳幼児医療証等をお持ちの方は併せてお持ちください)/受診前に歯科医療機関にご連絡をお願いします。市内の歯科医療機関の輪番制なので、毎回場所が異なります/市立保健センター ☎042-565-5211まで。

■農産物直売所からのお知らせ

みどりっ子仲原店では、東大和市産の安全・安心な新鮮野菜を提供しています。皆さんへの感謝を込めて、全商品10%割引と人参・里芋の特売を行います。ぜひ、ご来店ください。

◎福祉標語最優秀賞決定
社会福祉協議会では、市内の小学生を対象に福祉標語を募集しました。審査の結果、次のとおり決定しました。

最優秀賞
つらい時期でも 乗りこえよう
第七小学校5年 伊藤日和さん

多数ご応募いただきました。社会福祉協議会 ☎042-564-0012へ。



じどうかんだより

新型コロナウイルス感染症の感染拡大を防止するため、行事等については人数を制限して実施または中止になる場合があります。

☆ むこうはら児童館 ☎042-563-1858 ☆

■0歳ママのおしゃべりタイム(減らない!?)ティッシュボックス作り) / 0~1歳児 / 11月10日午前10時30分~11時 / 7人(申込順)

■あそびの日(ふうせんパドミントン) / 小学生 / 11月11日午後3時30分~4時15分(15分入れ替え制)

■のびのびタイム(べたべたスタンプあそび) / 乳幼児 / 11月27日午前10時30分~11時

☆ きよはら児童館 ☎042-565-6021 ☆

■こぐまちゃんこうえん(大型遊具等で自由に遊ぶ) / 乳幼児 / 11月10日午前10時30分~11時30分

■卓球教室 / 小学生 / 11月11日午後3時15分~4時30分 / 16人(申込順) / 2日から申込受付

■こぐまちゃんのおへや(サンキャッチャーを作ろう) / 乳幼児 / 11月17日午前10時30分~11時30分 / 8人 / 4日から申込受付

■えほんのもり(絵本の読み聞かせ) / 小学生以上 / 11月17日午後3時~3時30分

■工作教室(プラバンでキーホルダーをつくろう) / 小学生 / 11月18日午後3時~4時30分 / 30人(申込順) / 参加費無料 / 4日から申込受付

☆ ならはし児童館 ☎042-562-3600 ☆

■みんなでポッチャにトライしよう! / 小学生 / 11月10日午後3時~4時(1・2年生)、11日午後3時30分~4時30分(3~6年生) / 各日12人 / 2日から申込受付

■ちびっこ広場(遊具で遊ぼう) / 乳幼児 / 11月20日午前10時30分~11時30分

■スノーマンを作ろう! / 小学生 / 11月25日・26日午後3時30分~4時30分 / 各日15人 / 2日から申込受付

■ひよびよコケコ(ママびよ こピヨ) / 乳児 / 11月27日午前10時45分~11時30分 / 10人 / 2日から申込受付

☆ ながい児童館 ☎042-567-2441 ☆

■ちびっこあそべるday / 乳幼児 / 11月6日午前10時30分~11時30分 / 15人

■こまめちゃん(手づくりマラカス・リズムあそび) / 乳幼児 / 11月9日午前10時45分~11時30分 / 10人

■こつぷちゃん(おうたであそぼう♪ふれあいあそび) / 1歳未満 / 11月13日午前11時~11時40分 / 10人

■なんじどトレジャーハンター / 小学生 / 11月12日午後3時15分、午後4時 / 各回20人

☆ さくらがおか児童館 ☎042-567-2237 ☆

■あそんDEパーク(大きなプレイルームで遊ぼう!) / 乳幼児 / 11月11日午前10時45分~11時30分 / 15人(当日受付)

■クリスマスがざりを作って飾ろう(アドベントカレンダー) / 小学生以上 / 11月25日・26日午後3時~4時 / 各日12人(当日受付)

■学んDEパーク(絵本をたのしもう) / 1歳前後の乳幼児 / 11月26日午前10時45分~11時30分 / 15人(当日受付)

☆ かみきただい児童館 ☎042-567-2884 ☆

■スポーツ大会(ドッジボールでファイヤー) / 小学生以上 / 11月13日午後2時~午後3時30分 / 中北台公園 / 雨天の場合は11月18日

■ベビママ / 2か月~1歳前後 / 11月18日午前10時30分~11時30分

■クリスマス壁面工作 / 幼児以上 / 11月24日~30日午後3時~4時30分

※定員制の行事は3日前までに申込みを(申込順。定員になり次第締め切り)。受付時間は月~土曜日の午前10時~午後6時(祝日は除く)。

※乳児・幼児は保護者の付き添いが必要です。



■経営相談(事前予約制) 市内事業者を対象に中小企業診断士が経営相談を実施します / 11月の月々水曜日午前9時~午後5時 / 場所 産業振興課(市役所1階) / 産業振興課・内線1076まで

「Business 創業ゼミナール」を開催

11月は、税理士法人坂本&パートナー所長の山尾秀則氏(税理士)をお招きして、「とつてもやさしい確定申告の仕方」についてお話ししていただき、確定申告の疑問を解説します。

11月20日(金)午後3時~5時 / 場所 中小企業大学校

東京校東大和寮 / 申込方法等の詳細は、「中小機構ビジネス」のホームページをご覧ください / Business担当 ☎042-565-1195へ。

市民情報

※凡例 開催場所、講師、費用(記載なしは無料)、入会金、月会費、年会費、持ち物、問い合わせ、申込み

民センター / 47人(申込順) / ウォーキングの背景効果と靴の選び方履き方 / 園手島正夫 / 園非会員は200円 / 園柴田090-4025-3811

■バザー&作品販売会(みんなの会・第二みんなの家) / 11月15日(日)午前10時~午後2時 / 園第二みんなの家 / 作業所作品販売、模擬店、バザー / バザー品の提供にご協力ください(人形・大型家具・家電はご遠慮ください) / 園第二みんなの家 042-567-0267

■第34回冬季市民ソフトテニス大会(ソフトテニス連盟) / 市内在住・在勤・在学・在クラブの高校生以上 / 12月6日(日)午前8時~午後4時(予備日令和3年1月10日(日)) / 園東大和市ロンドテニスクエア / 30人(申込順) / 混合ダブルスの親善大会 / 園1人500円 / 園11月26日までに貴島042-511-1857(ファクス兼用)へ

■令和2年度保育士就職支援研修・相談会開催 都内で就職を希望する保育士資格をお持ちの方(資格取得見込み可) / 11月23日(祝)①就職支援研修会・午後10時30分~午後2時 / 保育士像の講義・就職に役立つ話、②就職相談会・午後2時~4時 / 民間保育園のブースで直接話ができます / 園町田市文化交流センター / 東大和市内保育園他出展 / 園東京都保育園材・保育所支援センター03-5211-2912

■東京たま広域資源循環組合「秋の谷戸沢処分場自然観察会」参加者募集 多摩地域在住・在勤・在学の方 / 12月3日(木) / JR八王子駅付近集合・解散 / 20人(応募者多数の場合抽選) / 園1人500円(昼食代含む) / 申込方法 はがきにて「自然観察会参加希望」と明記し、11月16日(必着)までに東京たま広域資源循環組合「秋の谷戸沢処分場自然観察会」係(〒190-0181西多摩郡日の出町大字大久野7642)宛に、参加される方全員の①氏名(ふりがな)②年齢③性別④住所⑤電話番号⑥携帯電話番号⑦通勤・通学先(多摩地域在住でない方のみ)を記入し郵送(同組合のホームページからも申込可) / 詳しくは同組合のホームページをご覧ください / 園東京たま広域資源循環組合042-597-6152

官公署 だより

立川税務署から

11月11日~17日は「税を考える週間」

国税庁では、この期間中「くらしを支える税」というテーマで様々な取組や情報を提供します。詳しくは、国税庁のホームページをご覧ください / 園立川税務署042-523-1181

令和2年度保育士就職支援研修・相談会開催

都内で就職を希望する保育士資格をお持ちの方(資格取得見込み可) / 11月23日(祝)①就職支援研修会・午後10時30分~午後2時 / 保育士像の講義・就職に役立つ話、②就職相談会・午後2時~4時 / 民間保育園のブースで直接話ができます / 園町田市文化交流センター / 東大和市内保育園他出展 / 園東京都保育園材・保育所支援センター03-5211-2912

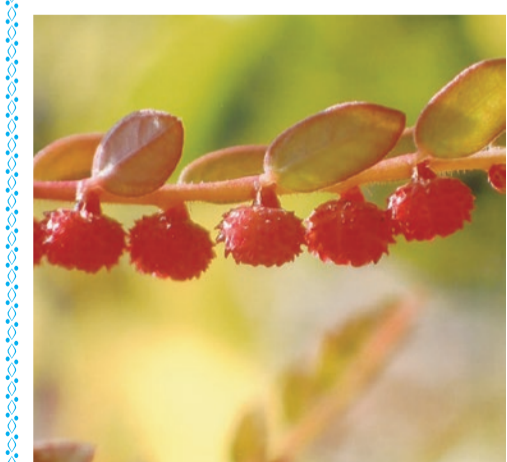

〈コミカンソウの実〉

問合せ 郷土博物館 ☎042-567-4800

わがまちの風物詩

(266)

小さいミカン

プランターに勝手に生えてきた草に、いつのまにか実がなっていました。それもよく見ると、かわいい。ルーペでのごとく、おいしそう。これは小蜜柑草(コミカンソウ科の一年草)。名前のとおり、小さなミカンみたいです。実の直径は約2ミリメートル。超小型のミカンです。凶鑑を見ると花もきれいです。見逃してしまつたのが残念です。実を一つ、試しに食べてみました。その味は?まずくはないのですが、おいしいものではありません。お店で買ったおいしいミカンを食べながら、コップに挿したコミカンソウを眺めるのがいいでしょう。

今月の相談

- ▷法律相談／毎週金曜日、午前9時～正午
 - ▷登記相談／5日(木)、午後1時～4時
 - ▷不動産取引相談／12日(木)、午前9時～正午
 - ▷行政手続相談／12日(木)、午後1時～4時
 - ▷税務相談／19日(木)、午後1時～4時
 - ▷行政苦情相談／26日(木)、午前9時30分～正午
 - ▷交通事故相談／26日(木)、午後1時30分～4時
 - ※以上予約制
 - ▷人権身の上悩みごと相談／当面中止
 - ※以上の問合せは、秘書広報課・内線1413まで。
 - ▷市民相談／月～金曜日、午前8時30分～午後5時／秘書広報課・内線1413
 - ▷多重債務相談／11日(木)、午後1時～4時15分〔6日(金)までに要予約〕／消費生活センター(地域振興課)・内線1713
 - ▷消費生活相談／毎週月・火・水・金曜日、午前10時～午後4時(予約優先)／消費生活センター(地域振興課)・内線1713
 - ▷男女共同参画相談／月～金曜日、午前9時～午後5時(予約制)／地域振興課・内線1715
 - ▷子育て総合相談／月～土曜日、午前9時～午後5時／子ども家庭支援センター ☎042-565-3651
 - ▷ひとり親・女性相談／月～金曜日、午前9時～午後4時(予約制)／子育て支援課・内線1764
 - ▷福祉なんでも相談／月～金曜日、午前9時～午後5時／社会福祉協議会 ☎042-564-0012
 - ▷教育相談／月～金曜日、午前10時～午後5時(予約制)／さわやか教育相談室 ☎042-562-7911
 - ▷職業相談／月～金曜日、午前9時～午後5時／東大和就職情報室(市役所5階)・内線1194
 - ▷高齢者相談、高齢者虐待・養護者支援相談／月～土曜日、午前9時～午後5時、電話相談はいつでも可／高齢者ほっと支援センターいもくぼ ☎042-563-8777・きよはら ☎042-590-1138・なんがい ☎042-566-8133
 - ▷障害者相談／月～金曜日と第2・4土曜日、午前9時～午後5時(火・木曜日は午後6時30分まで)／総合福祉センターは～とふる ☎042-516-3982
 - ▷ふくし法律相談／26日(木)／午後1時30分～4時15分(予約制)／社会福祉協議会あんしん東大和 ☎042-590-0018
- [相談名／日時／場所／連絡先の順に掲載]

<人口と世帯／2.10.1現在>

住民基本台帳	内外国人 住民数	前月比
男 41,953人	(479人)	39人増
女 43,352人	(706人)	30人増
計 85,305人	(1,185人)	69人増
9月の出生数	男25人 女29人	
世帯	39,536世帯	

あなたのまちから



まちの話題をお寄せください…秘書広報課・内線1412まで

▶市制50周年記念式典が開催しました

市では、9月26日に、新型コロナウイルス感染症の感染拡大防止のため、参加者を限定して市制50周年記念式典を開催しました。
式典では、市制50周年記念事業として、「東大和市子どもと大人のやくそく(子ども・子育て憲章)」及び「東大和市健幸都市宣言」の発表(動画上映)や市政功労者表彰等を行い、市制50周年をお祝いしました。
これからも市民の皆さんが住み続けたいと思えるまちづくりを進めてまいります。



▲市制50周年記念式典の様子



◀学校給食で市制50周年記念お祝い献立を提供しました

令和2年10月1日に市制50周年を迎えることに先立ち、9月24日・25日・28日に市内の小中学校でお祝い献立を提供しました。
提供した献立は、お祝いのときに食べる習慣のある「赤飯」や花の形をした麩の入った「お祝い汁」、市内で採れた野菜を使った「手作りやまとコロッケ」、「煮びたし」と市制50周年のお祝いムードを詰め込んだ特別な内容です。
子どもたちからは「50周年お祝い献立美味しい!」、「コロッケがサクサクで美味しかった」、「手作りなんて調理員さんたちすごいね!」、「お豆が苦手だけど、今日は頑張って食べました」といった声がありました。
新型コロナウイルス感染症の影響により市制50周年記念事業の規模縮小・中止等が続く中、学校給食を通じて市内小中学校の子どもたちも市制50周年のお祝いをすることができました。



▲市制50周年記念お祝い献立

市長コラム

狭山丘陵につつじのある景色

東大和市長 尾崎保夫

東大和市に生まれ育った私にとって、市の魅力の一つに多摩湖を抱える狭山丘陵があります。
季節の移ろいを感じさせる狭山丘陵の豊かな自然は、住みやすいまちを目指す東大和市にとって、貴重な財産です。
この狭山丘陵で、子どもの頃に見たようにつつじが増えることを思い描きながら、自宅でつつじの挿し木を始めて、今年で3年が経ちました。
3年前に発芽した6本の挿し木は順調に成長し、30センチを超える大きさになりました。今年の春には、花びらの大きさが4センチほどの花を咲かせました。
3年でこれほど大きな花を咲かせるとは思ってもいなかったのです、その成長に驚きとともに喜びでいっぱいとなりました。
最近、新型コロナウイルスの影響もあり、密を避け、狭山丘陵の自然に親しむ方々を多く目にします。
皆さんの心に潤いをもたらす狭山丘陵に、近い将来、たくさんつつじが咲き誇る姿を想像し、とても楽しみに思うとともに、東大和市の発展と重ね、新たな気力が湧いてきました。